

คู่มือ

การประเมินผลข้อเสนอการวิจัย
ของหน่วยงานภาครัฐที่เสนอของบประมาณ
ประจำปีงบประมาณ พ.ศ. 2554 ตามมติคณะรัฐมนตรี

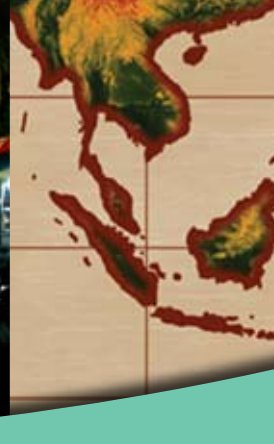

ส่วนติดตามและประเมินผลการวิจัย
ภารกิจมาตรฐานระบบวิจัย
สำนักงานคณะกรรมการวิจัยแห่งชาติ

กรกฎาคม 2552

ผู้ที่นำข้อมูลจากเอกสารฉบับนี้ไปใช้อ้างอิงหรือเผยแพร่
โปรดระบุชื่อ สำนักงานคณะกรรมการวิจัยแห่งชาติ (วช.)
ในหน้าที่ปรากฏข้อมูลดังกล่าวด้วย

คำนำ

สำนักงานคณะกรรมการวิจัยแห่งชาติ (วช.) ได้รับมอบหมายตามมติคณะรัฐมนตรี ในคราวประชุมเมื่อวันที่ 25 กรกฎาคม พ.ศ. 2521 ให้ทำหน้าที่พิจารณาตรวจสอบข้อเสนอการวิจัยของหน่วยงานภาครัฐที่เสนอของบประมาณประจำปี เพื่อให้เป็นไปตามนโยบายและแผนงานวิจัยส่วนรวม เกิดประโยชน์ต่อการพัฒนาประเทศ ป้องกันการซ้ำซ้อน การประสานงานและประสานประโยชน์ร่วมกัน และประหยัดงบประมาณแผ่นดินที่มีอยู่จำกัด ตลอดจนการติดตามผลโครงการวิจัยและแผนงาน (ผนวก 1) และส่งผลการพิจารณาตรวจสอบให้สำนักงานงบประมาณเพื่อประกอบการพิจารณาจัดสรรงบประมาณต่อไป

การพิจารณาตรวจสอบหรือการประเมินผลข้อเสนอการวิจัยของหน่วยงานภาครัฐ (ส่วนราชการ รัฐวิสาหกิจ และองค์การมหาชน) ที่เสนอของบประมาณ ประจำปีงบประมาณ พ.ศ. 2554 ตามมติคณะรัฐมนตรี วช. มุ่งเน้นในเรื่องการป้องกันการวิจัยซ้ำซ้อน และส่งเสริมการประสานงานและประสานประโยชน์จากการวิจัยร่วมกันระหว่างหน่วยงานต่าง ๆ ในการนี้เพื่อให้แนวทางการดำเนินงานประเมินผลข้อเสนอการวิจัยและการจัดทำเอกสารประกอบการเสนอของบประมาณของหน่วยงานภาครัฐ ประจำปีงบประมาณ พ.ศ. 2554 ตามมติคณะรัฐมนตรี มีระบบและรูปแบบที่เป็นมาตรฐานเดียวกัน วช. จึงได้จัดทำคู่มือการประเมินผลข้อเสนอการวิจัยของหน่วยงานภาครัฐที่เสนอของบประมาณ ประจำปีงบประมาณ พ.ศ. 2554 ตามมติคณะรัฐมนตรี โดยได้ปรับปรุงเพิ่มเติมเนื้อหาสาระเอกสารคู่มือฉบับปีที่ผ่านมาบางประการ เพื่อให้เกิดความชัดเจน สมบูรณ์และทันสมัยมากยิ่งขึ้น เช่น นโยบายและยุทธศาสตร์การวิจัยของชาติ (พ.ศ. 2551-2554) และนโยบายรัฐบาล เป็นต้น เนื้อหาสาระภายในเล่มประกอบด้วย ปฏิทินการประเมินผลข้อเสนอการวิจัย แนวทางการประเมินผลข้อเสนอการวิจัย แบบแสดงแผนความต้องการภาพรวมงานวิจัย (แบบ ว-6) แบบบัญชีรายชื่อข้อเสนอการวิจัยของหน่วยงานภาครัฐที่เสนอของบประมาณประจำปี ที่หน่วยงานเป็นผู้จัดเรียงลำดับความสำคัญไว้แล้ว (แบบ บข-3) แบบเสนอแผนงานวิจัย (แบบ ว-1ข) แบบแนวทางการประเมินผลแผนงานวิจัย (แบบ นท-1ข) แบบเสนอโครงการวิจัย (แบบ ว-1ด) และแบบแนวทางการประเมินผลโครงการวิจัย (แบบ นท-1ด) เพื่อใช้เป็นคู่มือสำหรับนักวิจัย ผู้ประสานหน่วยงาน และหัวหน้าหน่วยงาน วช. หวังเป็นอย่างยิ่งว่า คู่มือฉบับนี้จะเป็นประโยชน์ต่อหน่วยงานภาครัฐ และผู้ที่เกี่ยวข้องใช้เป็นแนวทางในการจัดทำและประเมินผลข้อเสนอการวิจัยเพื่อประกอบการเสนอของบประมาณ ประจำปีงบประมาณ พ.ศ. 2554 ตามมติคณะรัฐมนตรี ต่อไป



(ศาสตราจารย์อานนท์ บุญยรัตเวช)
เลขาธิการคณะกรรมการวิจัยแห่งชาติ

สารบัญ

ปฏิทินการประเมินผลข้อเสนอการวิจัยของหน่วยงานภาครัฐที่เสนอขอ งบประมาณ ประจำปีงบประมาณ พ.ศ. 2554 ตามมติคณะรัฐมนตรี.....	1
แนวทางการประเมินผลข้อเสนอการวิจัยของหน่วยงานภาครัฐที่เสนอขอ งบประมาณ ประจำปีงบประมาณ พ.ศ. 2554 ตามมติคณะรัฐมนตรี.....	3
แบบแสดงแผนความต้องการภาพรวมงานวิจัยของหน่วยงานภาครัฐที่เสนอขอ งบประมาณ ประจำปีงบประมาณ พ.ศ. 2554 ตามมติคณะรัฐมนตรี (แบบ ว-6).....	5
แบบบัญชีรายชื่อข้อเสนอการวิจัยที่เสนอของงบประมาณ ประจำปีงบประมาณ พ.ศ. 2554 ตามมติคณะรัฐมนตรี (แบบ บข-3).....	11
• ส่วนที่ 1 ข้อเสนอการวิจัยในระดับแผนงานวิจัย (proposal of research program)	
1. แบบเสนอแผนงานวิจัย (research program) ประกอบการเสนอขอ งบประมาณ ประจำปีงบประมาณ พ.ศ. 2554 (แบบ ว-1ข) พร้อมคำชี้แจง.....	19
2. แบบรายงานความก้าวหน้าแผนงานวิจัย/โครงการวิจัย (แบบ ต-1ข/ต).....	29
3. แบบข้อกำหนด (terms of reference - TOR) การจัดจ้างทำการวิจัย ประกอบการเสนอของงบประมาณ ประจำปีงบประมาณ พ.ศ. 2554 ตามมติคณะรัฐมนตรี.....	31
4. แนวทางการประเมินผลแผนงานวิจัย ประกอบการเสนอของงบประมาณ ประจำปีงบประมาณ พ.ศ. 2554 (นท-1ข).....	32
• ส่วนที่ 2 ข้อเสนอการวิจัยในระดับโครงการวิจัย (proposal of research project)	
1. แบบเสนอโครงการวิจัย (research project) ประกอบการเสนอขอ งบประมาณ ประจำปีงบประมาณ พ.ศ. 2554 (แบบ ว-1ค) พร้อมคำชี้แจง.....	41
2. แนวทางการประเมินผลโครงการวิจัย ประกอบการเสนอของงบประมาณ ประจำปีงบประมาณ พ.ศ. 2554 (นท-1ค).....	51

สารบัญ

ขั้นตอนการใช้งานระบบบริหารงานวิจัยแห่งชาติ

(National Research Project Management : NRPM)

- สรุปขั้นตอนการใช้งาน NRPM สำหรับนักวิจัย..... 59
- สรุปขั้นตอนการใช้งาน NRPM สำหรับผู้ประสานหน่วยงาน..... 60
- สรุปขั้นตอนการใช้งาน NRPM สำหรับหัวหน้าหน่วยงาน..... 61

ภาคผนวก

- ผนวก 1 มติคณะรัฐมนตรีเมื่อวันที่ 25 กรกฎาคม 2521..... 65
- ผนวก 2 ยุทธศาสตร์การพัฒนาประเทศตามแผนพัฒนาเศรษฐกิจและสังคมแห่งชาติ ฉบับที่ 10 (พ.ศ. 2550-2554)..... 67
- ผนวก 3 นโยบายและยุทธศาสตร์การวิจัยของชาติ (พ.ศ. 2551-2554)..... 74
- ผนวก 4 นโยบายรัฐบาล..... 92
- ผนวก 5 นิยามเกี่ยวกับการวิจัย..... 117
- ผนวก 6 ตัวอย่างรายละเอียดงบประมาณการวิจัยของข้อเสนอการวิจัย จำแนกตามงบประมาณต่าง ๆ (ปีงบประมาณที่เสนอขอ)..... 121
- ผนวก 7 ภาพรวมงบประมาณการวิจัยของแผนงานวิจัยที่เสนอขอในแต่ละปี ตลอดการวิจัย..... 122
- ผนวก 8 ตัวอย่างรายละเอียดงบประมาณการวิจัยของแผนงานวิจัย จำแนกตามงบประมาณต่าง ๆ ที่เสนอขอในแต่ละปีตลอดการวิจัย..... 123
- ผนวก 9 ตัวอย่างรายละเอียดงบประมาณการวิจัย จำแนกตามงบประมาณต่าง ๆ ที่เสนอขอในแต่ละปี (กรณีเป็นโครงการวิจัยที่มีระยะเวลาดำเนินการวิจัย มากกว่า 1 ปี)..... 124
- ผนวก 10 จรรยาบรรณนักวิจัย..... 125
- ผนวก 11 จรรยาบรรณการใช้สัตว์เพื่องานทางวิทยาศาสตร์ สภาวิจัยแห่งชาติ..... 130
- ผนวก 12 ข้อกำหนดสำหรับข้อเสนอการวิจัยที่มีการใช้สัตว์ ที่เสนอของบประมาณแผ่นดิน ผ่านสำนักงานคณะกรรมการวิจัยแห่งชาติ..... 140

ปฏิทินการประเมินผลข้อเสนอการวิจัย ของหน่วยงานภาครัฐที่เสนอของบประมาณ ประจำปีงบประมาณ พ.ศ. 2554 ตามมติคณะรัฐมนตรี

กรกฎาคม 2552

สำนักงานคณะกรรมการวิจัยแห่งชาติ (วช.) มีหนังสือแจ้งหน่วยงานภาครัฐ พร้อมคู่มือการประเมินผลข้อเสนอการวิจัยของหน่วยงานภาครัฐที่เสนอของบประมาณ ประจำปีงบประมาณ พ.ศ. 2554 ตามมติคณะรัฐมนตรี

กรกฎาคม - 30 ตุลาคม 2552

หน่วยงานภาครัฐดำเนินการเป็นลำดับ ดังนี้

1. จัดส่งเอกสารดังต่อไปนี้ให้ วช. จำนวนอย่างละ 1 ชุด
 - 1.1 หนังสือนำจากหน่วยงานภาครัฐ
 - 1.2 แบบแสดงแผนความต้องการภาพรวมงานวิจัยของหน่วยงานภาครัฐที่เสนอของบประมาณ ประจำปีงบประมาณ พ.ศ. 2554 ตามมติคณะรัฐมนตรี (แบบ ว-6)
 - 1.3 แบบบัญชีรายชื่อข้อเสนอการวิจัยของหน่วยงานภาครัฐที่เสนอของบประมาณ ประจำปีงบประมาณ พ.ศ. 2554 ตามมติคณะรัฐมนตรี (แบบ บข-3)
 - 1.4 ข้อเสนอการวิจัย [แผนงานวิจัย (ว-1ช)/โครงการวิจัย (ว-1ด)] ประกอบการเสนอของบประมาณ ประจำปีงบประมาณ พ.ศ. 2554 ตามมติคณะรัฐมนตรี
2. จัดทำข้อมูลดังต่อไปนี้ ผ่านระบบ NRPM
 - 2.1 แผนความต้องการภาพรวมงานวิจัยของหน่วยงานภาครัฐที่เสนอของบประมาณ ประจำปีงบประมาณ พ.ศ. 2554 ตามมติคณะรัฐมนตรี
 - 2.2 ข้อเสนอการวิจัย ทั้งในระดับแผนงานวิจัยและโครงการวิจัย พร้อมไฟล์แนบ

พฤศจิกายน - ธันวาคม 2552

วช. ดำเนินการพิจารณาแบบ ว-6 แบบ บข-3 และประเมินผลข้อเสนอการวิจัย

มกราคม 2553

วช. ดำเนินการเป็นลำดับ ดังนี้

1. ประมวลผลและสรุปภาพรวมจำนวนข้อเสนอการวิจัยและงบประมาณที่หน่วยงานภาครัฐเสนอของงบประมาณ ประจำปีงบประมาณ พ.ศ. 2554 ตามมติคณะรัฐมนตรี
2. ประเมินผลภาพรวมและแผนงบประมาณการวิจัยของประเทศ
3. นำผลการประเมินผลเสนอต่อนายกรัฐมนตรีและหรือรัฐมนตรีที่กำกับดูแล วช.

กุมภาพันธ์ 2553

วช. แจ้งผลการประเมินผลให้สำนักงานงบประมาณเพื่อใช้ประกอบการจัดสรรงบประมาณ ประจำปีงบประมาณ พ.ศ. 2554

มีนาคม 2553

วช. แจ้งผลการประเมินผลให้หน่วยงานภาครัฐ

1 - 30 เมษายน 2553

วช. เปิดรับข้อเสนอการวิจัยจากหน่วยงานภาครัฐที่ได้ปรับปรุงแก้ไขตามรายละเอียดความเห็นหรือข้อเสนอแนะในการประเมินผลข้อเสนอการวิจัยของหน่วยงานภาครัฐที่เสนอของงบประมาณ ประจำปีงบประมาณ พ.ศ. 2554 (แบบ ว-5)

- หมายเหตุ :
1. หน่วยงานภาครัฐ หมายถึง ส่วนราชการ รัฐวิสาหกิจ และองค์การมหาชน ระดับกรมหรือเทียบเท่า
 2. ระบบ NRPM หมายถึง ระบบบริหารงานวิจัยแห่งชาติ (National Research Project Management : NRPM)
 3. วช. ได้นำข้อมูลทั้งหมดแสดงบนเว็บไซต์ของส่วนติดตามและประเมินผลการวิจัย (สตว.) ภารกิจมาตรฐานระบบวิจัย (ภม.) (www.nrct.go.th/res_eval) หน่วยงานภาครัฐสามารถดาวน์โหลดแบบฟอร์มต่าง ๆ และดำเนินการจัดส่งข้อมูลผ่านระบบ NRPM ได้ตั้งแต่วันที่ 3 สิงหาคม 2552 เป็นต้นไป

แนวทางการประเมินผลข้อเสนอการวิจัยของหน่วยงานภาครัฐ ที่เสนองบประมาณ ประมาณ พ.ศ. 2554 ตามมติคณะรัฐมนตรี

กิจกรรม	หน่วยที่รับผิดชอบและ ตำแหน่งภาส	เอกสารที่เกี่ยวข้อง	หมายเหตุ
1. จัดทำยุทธศาสตร์การวิจัยของหน่วยงาน	หน่วยงานภาครัฐ ตำแหน่งภาส	ยุทธศาสตร์การพัฒนาประเทศไทยตามแผน พัฒนาเศรษฐกิจและสังคมแห่งชาติ ฉบับที่ 10 (พ.ศ. 2550-2554) นโยบาย และยุทธศาสตร์การวิจัยแห่งชาติ(พ.ศ. 2551-2554) นโยบายรัฐบาล	หน่วยงานภาครัฐจัดทำยุทธศาสตร์การวิจัยของหน่วยงานให้สอดคล้อง กับยุทธศาสตร์การพัฒนาประเทศไทยตามแผนพัฒนาเศรษฐกิจและสังคม แห่งชาติฉบับที่ 10 (พ.ศ. 2550-2554) นโยบายและยุทธศาสตร์ การวิจัยแห่งชาติ (พ.ศ. 2551-2554) และนโยบายรัฐบาล
2. จัดทำแผนความต้องการการรวม งานวิจัยของหน่วยงาน	หน่วยงานภาครัฐ	แบบ ว-6	หน่วยงานภาครัฐจัดทำสรุปความต้องการวิจัยของหน่วยงานตาม แบบ ว-6 เพื่อประกอบการจัดทำข้อเสนอการวิจัยของนักวิจัย โดย หน่วยงานภาครัฐต้องจัดส่งแบบ ว-6 ให้ วช. เพื่อดำเนินการต่อไป
3. จัดทำข้อเสนอการวิจัย	หน่วยงานภาครัฐ (นักวิจัย)	แบบ ว-1ช แบบ ว-1ด	หน่วยงานภาครัฐประเภทยุทธศาสตร์การวิจัยของหน่วยงานตามข้อ 1 หรือสหพันธรัฐแผนความต้องการการรวมงานวิจัยของหน่วยงาน ให้ นักวิจัยในหน่วยงานทราบเพื่อเป็นข้อมูลในการจัดทำข้อเสนอการวิจัย ในรูปแบบแผนงานวิจัยชุดโครงการวิจัย (แบบ ว-1ช) หรือโครงการวิจัย (แบบ ว-1ด) หมายเหตุ : 1. กรณีเป็นแผนงานวิจัยชุดโครงการวิจัยหรือโครงการวิจัย ต่อเนื่องให้จัดทำรายงานความก้าวหน้าของการวิจัยตาม แบบ ๓-1ช/ด ด้วย 2. กรณีหน่วยงานมีได้ทำการวิจัยเอง แต่ใช้วิธีจัดจ้าง ให้จัด ทำข้อกำหนด (TOR) แนบมาด้วย
4. แต่งตั้งคณะกรรมการคณะทำงาน เพื่อประเมินผลข้อเสนอการวิจัย และ จัดเรียงลำดับความสำคัญ (priority)	หน่วยงานภาครัฐ	นท-1ช นท-1ด แบบ ปช-3	หน่วยงานภาครัฐสามารถปรับปรุงเกณฑ์การประเมินผลแผนงานวิจัย/ ชุดโครงการวิจัย (นท-1ช) และโครงการวิจัย (นท-1ด) ตามความ เหมาะสมของแต่ละหน่วยงาน และข้อเสนอการวิจัยที่ได้รับความเห็นชอบ จากคณะกรรมการ/คณะทำงานของหน่วยงานแล้วให้หน่วยงานภาครัฐ พิจารณาจัดเรียงลำดับความสำคัญของข้อเสนอการวิจัยตามแบบ ปช-3 และรวบรวมข้อเสนอการวิจัยส่งให้ วช. เพื่อดำเนินการต่อไป

สำนักงานคณะกรรมการวิจัยแห่งชาติ

แนวทางการประเมินผลข้อเสนอของหน่วยงานภาครัฐ ที่เสนอของบประมาณ ประจำปีงบประมาณ พ.ศ. 2554 ตามมติคณะรัฐมนตรี

กิจกรรม	หน่วยที่รับผิดชอบและ ดำเนินการ	เอกสารที่เกี่ยวข้อง	หมายเหตุ
5. ประเมินผลแผนความต้องกาการพรวมงานวิจัยของหน่วยงานภาครัฐ ความเหมาะสมของการจัดเรียงลำดับความสำคัญขอข้อเสนองการวิจัย ความซ้้าซ้อนและการประสานประโยชน์องงานวิจัย	วช.	แบบ ๖-6 แบบ บข-3 แบบ ๖-1ข/แบบ ๖-1ด/แบบ TOR แบบ ๖-5	วช. ประเมินผลความเหมาะสมในด้านความสอดคล้องกับยุทธศาสตร์การพัฒนาประเทศตามแผนพัฒนาเศรษฐกิจและสังคมแห่งชาติ ฉบับที่ 10 (พ.ศ. 2550-2554) นโยบายและยุทธศาสตร์การวิจัยของชาติ (พ.ศ. 2551-2554) และนโยบายรัฐบาล ความซ้้าซ้อนของข้อเสนอการวิจัย การประสานประโยชน์ร่วมกัน ความเหมาะสมของงบประมาณจากเอกสารที่ประกอบด้วย แบบ ๖-6 แบบ บข-3 และ แบบ ๖-1ข/แบบ ๖-1ด แล้วจัดทำสรุปความเห็นและข้อเสนอมเในแบบ ๖-5
6. นำผลสรุปการประเมินผลเสนอขอความเห็นชอบต่อนายกรัฐมนตรีและหรือรัฐมนตรีที่กำกับดูแล วช.	วช.	สรุปจำนวนโครงการและงบประมาณ ข้อเสนองการวิจัย (แบบปกติ) ประจำปี งบประมาณ พ.ศ. 2554 แบบ ๖-6 แบบ บข-3 แบบ ๖-5	วช. สรุปผลการประเมินผลข้อเสนองการวิจัยในภาพรวม เสนอขอความเห็นชอบต่อนายกรัฐมนตรีที่กำกับดูแล วช. และแจ้งคณะกรรมการบริหารสภาวิจัยแห่งชาติ (กบช.) เพื่อทราบ
7. แจ้งผลการประเมินผลให้สำนักงบประมาณ	วช.	สรุปจำนวนโครงการและงบประมาณ ข้อเสนองการวิจัย (แบบปกติ) ประจำปี งบประมาณ พ.ศ. 2554 แบบ ๖-6 แบบ บข-3 แบบ ๖-5	วช. ดำเนินการประมวลผลการประเมินผลภาพรวมงานวิจัยของประเทศไทย แจ้งให้สำนักงบประมาณเพื่อพิจารณาจัดสรรงบประมาณ
8. แจ้งผลการประเมินผลให้หน่วยงานภาครัฐ	วช.	แบบ บข-3 แบบ ๖-5	วช. ดำเนินการประมวลผลการประเมินผลภาพรวมงานวิจัยของประเทศไทย แจ้งให้หน่วยงานภาครัฐ เพื่อดำเนินการต่อไป

แบบ ว-6

แบบแสดงแผนความต้องการภาพรวมงานวิจัยของ
หน่วยงานภาครัฐที่เสนอของบประมาณ ประจำปี
งบประมาณ พ.ศ. 2554 ตามมติคณะรัฐมนตรี

หน่วยงานภาครัฐจัดทำแบบ ว-6 ประกอบการเสนอขอ
งบประมาณ ประจำปีงบประมาณ พ.ศ. 2554 ส่ง
สำนักงานคณะกรรมการวิจัยแห่งชาติ จำนวน 1 ชุด

แบบแสดงแผนความต้องการภาพรวมงานวิจัยของหน่วยงานภาครัฐ ที่เสนอของบประมาณ ประจำปีงบประมาณ พ.ศ. 2554 ตามมติคณะรัฐมนตรี

ส่วน ก. ข้อมูลพื้นฐาน

1. ชื่อหน่วยงานภาครัฐระดับกรมหรือเทียบเท่า และชื่อกระทรวงที่สังกัด (ถ้ามี)
2. สรุปภาพรวมทั่วไปที่เกี่ยวข้องกับงานวิจัย ประกอบด้วย :
 - 2.1 วิสัยทัศน์ของหน่วยงาน
 - 2.2 พันธกิจของหน่วยงาน
 - 2.3 ยุทธศาสตร์การวิจัยของหน่วยงาน
 - 2.4 ภาพรวมงานวิจัยที่สำคัญของหน่วยงานในอดีตย้อนหลัง 5 ปี
(ระบุรายปีงบประมาณ ตั้งแต่ปีงบประมาณ พ.ศ. 2549-2553)
 - 2.5 วงเงินงบประมาณที่หน่วยงานได้รับการจัดสรรในระยะเวลา 5 ปีที่ผ่านมา
(ระบุรายปีงบประมาณ ตั้งแต่ปีงบประมาณ พ.ศ. 2549-2553)
 - 2.6 จำนวนข้อเสนอการวิจัยและงบประมาณที่เสนอขอ

ส่วน ข. เนื้อหาสาระสำคัญของความต้องการ

1. ประเด็นสำคัญที่ต้องการทำการวิจัยพร้อมชี้แจงเหตุผล
2. สรุปความสอดคล้องกับยุทธศาสตร์การพัฒนาประเทศตามแผนพัฒนาเศรษฐกิจและสังคมแห่งชาติ ฉบับที่ 10 (พ.ศ. 2550-2554)
3. สรุปความสอดคล้องกับนโยบายและยุทธศาสตร์การวิจัยของชาติ (พ.ศ. 2551-2554) และกลุ่มเรื่องที่ควรวิจัยเร่งด่วน
4. สรุปความสอดคล้องกับนโยบายรัฐบาล

ส่วน ก. ศักยภาพและประสิทธิภาพ

1. ข้อมูลด้านศักยภาพและประสิทธิภาพของหน่วยงาน ตามเนื้อหาสาระในประเด็นสำคัญข้อ 1 ในส่วน ข.
2. ระบุกระบวนการหรือวิธีการในการจัดสรรงบประมาณให้นักวิจัย ตามผลสำเร็จที่ได้ระบุไว้ในส่วน ง.
3. แสดงแนวทางหรือเกณฑ์การประเมินผลข้อเสนอการวิจัยที่ใช้สำหรับจัดลำดับความสำคัญของข้อเสนอการวิจัยของหน่วยงาน

ส่วน จ. ภาพรวมผลสำเร็จระดับกรมหรือเทียบเท่า

แสดงข้อมูลหรืออธิบายความคุ้มค่าของงบประมาณที่เสนอขอ

.....

คำชี้แจงแบบแสดงแผนความต้องการภาพรวมงานวิจัยของหน่วยงานภาครัฐ ที่เสนอของบประมาณ ประจำปีงบประมาณ พ.ศ. 2554 ตามมติคณะรัฐมนตรี (แบบ ๖-6)

แบบ ๖-6 หมายถึง แบบแสดงแผนความต้องการภาพรวมงานวิจัยของหน่วยงานภาครัฐ ระดับกรมหรือเทียบเท่า ประกอบการเสนอของบประมาณประจำปี พ.ศ. 2554 ตามมติคณะรัฐมนตรี

รายละเอียดแผนความต้องการภาพรวมงานวิจัย ประกอบด้วย 4 ส่วน ดังนี้

ส่วน ก. ข้อมูลพื้นฐาน

1. ระบุชื่อ กรมและกระทรวง ที่สังกัด (ถ้ามี) พร้อมที่อยู่ หมายเลขโทรศัพท์-โทรสาร และไปรษณีย์อิเล็กทรอนิกส์ (e-mail) ที่ติดต่อได้สะดวก
2. สรุปภาพรวมทั่วไปของงานวิจัย ประกอบด้วย
 - 2.1 ระบุวิสัยทัศน์ของหน่วยงานที่ประกาศใช้ในปัจจุบัน
 - 2.2 ระบุพันธกิจของหน่วยงาน ซึ่งสอดคล้องกับวิสัยทัศน์ของหน่วยงาน
 - 2.3 ระบุเฉพาะยุทธศาสตร์ที่เกี่ยวข้องกับการวิจัยของหน่วยงาน (ถ้ามี)
 - 2.4 ระบุภาพรวมงานวิจัยที่สำคัญของหน่วยงานในอดีตย้อนหลัง 5 ปี (ระบุรายปีตั้งแต่ปีงบประมาณ พ.ศ. 2549-2553) เพื่อให้เห็นภาพรวมงานวิจัยในอดีตที่ผ่านมา ซึ่งจะนำมาคาดการณ์ในอนาคตได้
 - 2.5 แสดงวงเงินงบประมาณที่หน่วยงานได้รับจัดสรรในระยะเวลา 5 ปีที่ผ่านมา (ระบุรายปีตั้งแต่ปีงบประมาณ พ.ศ. 2549-2553)
 - 2.6 ระบุจำนวนข้อเสนอการวิจัย และงบประมาณที่เสนอขอในปีงบประมาณ พ.ศ. 2554

ส่วน ข. เนื้อหาสาระสำคัญของความต้องการ

1. สรุปย่อประเด็นงานวิจัยที่สำคัญ ๆ ที่ต้องการทำการวิจัยในปีงบประมาณ พ.ศ. 2554 พร้อมแสดงเหตุผลประกอบ เช่น ประเด็นงานวิจัยด้านการพัฒนาคนให้มีคุณภาพ เนื่องจากหน่วยงานได้เห็นความสำคัญของคน ซึ่งเป็นทรัพยากรที่มีค่าต่อการพัฒนาประเทศ โดยมีการส่งเสริมงานวิจัยด้านนี้อย่างต่อเนื่องมาโดยตลอด
2. สรุปความสอดคล้องของประเด็นงานวิจัยที่สำคัญตามข้อ 1 ในส่วน ข. กับยุทธศาสตร์การพัฒนาประเทศตามแผนพัฒนาเศรษฐกิจและสังคมแห่งชาติ ฉบับที่ 10 (พ.ศ. 2550-2554)

(ผนวก 2) โดยระบุเพียงประเด็นหลัก เช่น ประเด็นงานวิจัยด้านการพัฒนาคนให้มีคุณภาพ สอดคล้องกับยุทธศาสตร์การพัฒนาคุณภาพคนและสังคมไทยสู่สังคมแห่งภูมิปัญญาและการเรียนรู้ตามแผนพัฒนาเศรษฐกิจและสังคมแห่งชาติ ฉบับที่ 10 (พ.ศ. 2550-2554)

3. สรุปความสอดคล้องของประเด็นงานวิจัยที่สำคัญตามข้อ 1 ในส่วน ข. กับนโยบายและยุทธศาสตร์การวิจัยของชาติ (พ.ศ. 2551-2554) (ผนวก 3) โดยระบุเพียงประเด็นหลัก เช่น ประเด็นงานวิจัยด้านการพัฒนาคนให้มีคุณภาพสอดคล้องกับยุทธศาสตร์การวิจัยที่ 2 การสร้างศักยภาพและความสามารถในการพัฒนาทางสังคม ตามนโยบายและยุทธศาสตร์การวิจัยของชาติ (พ.ศ. 2551-2554) และหากสอดคล้องกับกลุ่มเรื่องที่เกี่ยวข้องเร่งด่วนตามนโยบายและยุทธศาสตร์การวิจัยของชาติ (พ.ศ. 2551-2554) ก็ให้ระบุด้วย
4. สรุปความสอดคล้องของประเด็นงานวิจัยที่สำคัญตามข้อ 1 ในส่วน ข. กับนโยบายรัฐบาล (ผนวก 4) โดยระบุเพียงประเด็นหลัก เช่น ประเด็นงานวิจัยด้านการพัฒนาคนให้มีคุณภาพ สอดคล้องกับนโยบายที่จะดำเนินการในช่วงระยะ 3 ปี ของรัฐบาล ข้อ 2. นโยบายสังคม และคุณภาพชีวิต

ส่วน ก. ศักยภาพและประสิทธิภาพ

1. ระบุข้อมูลด้านศักยภาพและประสิทธิภาพของหน่วยงาน ตามเนื้อหาสาระในประเด็นสำคัญที่ต้องการทำวิจัยพร้อมแสดงเหตุผล กรณีหน่วยงานขนาดเล็กที่ไม่สามารถแสดงศักยภาพได้ ให้ระบุประสิทธิภาพของหน่วยงานในการที่จะดำเนินงานวิจัยในประเด็นงานวิจัยที่สำคัญนั้นให้ชัดเจน
2. แสดงถึงกระบวนการหรือวิธีการในการจัดสรรงบประมาณการวิจัยให้นักวิจัยตามผลสำเร็จที่ได้รับไว้ในภาพรวมผลสำเร็จระดับกรมหรือเทียบเท่า ซึ่งแต่ละหน่วยงานอาจมีการจัดสรรไม่เหมือนกัน เช่น บางหน่วยงานจัดสรรโดยมีคณะกรรมการประเมินผล บางหน่วยงานจัดสรรโดยผู้บริหารระดับสูง เป็นต้น
3. ระบุแนวทางหรือเกณฑ์ในการประเมินผลข้อเสนอการวิจัยที่ใช้สำหรับจัดเรียงลำดับความสำคัญของข้อเสนอการวิจัยของหน่วยงาน ตามแนวทางการพิจารณาที่ วช. ได้เสนอแนะไว้ในแนวทางการประเมินผลแผนงานวิจัย / โครงการวิจัย (นท-1ข / นท-1ด) ตามลำดับหน่วยงานสามารถปรับปรุงโดยเพิ่มเติมหรือลดเกณฑ์บางประการได้ เพื่อให้สอดคล้องกับแผนความต้องการของหน่วยงาน

ส่วน จ. ภาพรวมผลสำเร็จระดับกรมหรือเทียบเท่า

แสดงข้อมูลด้านงบประมาณในภาพรวมหรืออธิบายความคุ้มค่าของงบประมาณที่เสนอขอใช้ในการทำการวิจัยที่จะนำไปสู่ผลสำเร็จได้อย่างชัดเจน

แบบ บช-3

แบบบัญชีรายชื่อข้อเสนอการวิจัยของหน่วยงาน
ภาครัฐที่เสนอขอของงบประมาณ ประจำปีงบประมาณ
พ.ศ. 2554 ตามมติคณะรัฐมนตรี

หน่วยงานภาครัฐจัดทำแบบ บช-3 โดยผ่านการ
ประเมินผลและจัดเรียงลำดับความสำคัญของ
ข้อเสนอการวิจัยจากคณะกรรมการ/คณะทำงาน
ภายในหน่วยงานแล้ว ส่งสำนักงานคณะกรรมการ
วิจัยแห่งชาติ จำนวน 1 ชุด

แบบบัญชีรายชื่อเสนอการวิจัยของหน่วยงานภาครัฐ ที่เสนอของประมาณ ประจำปีงบประมาณ พ.ศ. 2554 ตามมติคณะรัฐมนตรี

กระทรวง

กรม / มหาวิทยาลัย

ลำดับ ความ สำคัญ ที่	ชื่อข้อเสนอการวิจัย	ชื่อเสนอการวิจัย		ระยะเวลา ทำการ วิจัย (ปี)	งบประมาณ (บาท)			ผลสำเร็จที่คาดว่าจะได้		สรุปผล การ ประเมินผล	
		ใหม่	ต่อเนื่อง		ตลอด การวิจัย	ได้รับจัดสรร จนถึงปัจจุบัน	เสนอขอ	ผลสำเร็จ ที่คาดว่าจะได้ โดยสรุป	ประเภทของ ผลลัพธ์		
1	2	3	4	5	6	7	8	9	10	11	12

หมายเหตุ : - แบบ บข-3 เป็นบัญชีที่มีการจัดเรียงลำดับความสำคัญของข้อเสนอการวิจัยในแต่ละหน่วยงานระดับกรมหรือเทียบเท่า
- กรณีข้อเสนอการวิจัยต่อเนื่องต้องมีการขออนุมัติจากหัวหน้าแผนกด้วย
- ในการประเมินผลจะใช้จำนวนงบประมาณเสนอขอที่ระบุไปในแบบ บข-3 เป็นหลัก ดังนั้นขอให้หน่วยงานตรวจสอบความถูกต้องของข้อมูลโดยละเอียด

คำชี้แจงแบบบัญชีรายชื่อข้อเสนอการวิจัยของหน่วยงานภาครัฐที่เสนอขอ งบประมาณ ประจำปีงบประมาณ พ.ศ. 2554 ตามมติคณะรัฐมนตรี (แบบ บช-3)

หน่วยงานภาครัฐระดับกรมหรือเทียบเท่าประเมินผลข้อเสนอการวิจัยตามแนวทางการประเมินผลข้อเสนอการวิจัย (นท-1ช และ นท-1ด) ที่ วช. เสนอแนะ แล้วจัดเรียงลำดับความสำคัญตามแบบบัญชีรายชื่อข้อเสนอการวิจัยของหน่วยงานภาครัฐที่เสนอขอของงบประมาณ ประจำปีงบประมาณ พ.ศ. 2554 ตามมติคณะรัฐมนตรี (แบบ บช-3) และจัดส่งพร้อมข้อเสนอการวิจัยให้ วช. ในรูปแบบเอกสาร จำนวนอย่างละ 1 ชุด

แบบบัญชีรายชื่อข้อเสนอการวิจัยของหน่วยงานภาครัฐที่เสนอขอของงบประมาณ ประจำปีงบประมาณ พ.ศ. 2554 (แบบ บช-3) เป็นแบบฟอร์มที่มีการจัดเรียงลำดับความสำคัญของข้อเสนอการวิจัย โดยใช้โปรแกรม MS Excel Version MS Office 97 ขึ้นไป มีทั้งหมด 12 ช่อง ดังนี้

ช่องที่ 1 ลำดับความสำคัญ

ระบุตัวเลข ที่แสดงลำดับความสำคัญของข้อเสนอการวิจัย โดยลำดับหมายเลข 1 มีความสำคัญสูงสุดและลดหลั่นกันไปตามลำดับ

ช่องที่ 2 ชื่อข้อเสนอการวิจัย

ระบุชื่อข้อเสนอการวิจัยเฉพาะภาษาไทยให้ตรงกับชื่อข้อเสนอการวิจัย (แบบ ว-1ช/แบบ ว-1ด) หากชื่อข้อเสนอการวิจัยดังกล่าวไม่ตรงกัน วช. จะใช้ชื่อตามแบบ ว-1ช/แบบ ว-1ด เป็นหลัก

ช่องที่ 3 ชื่อหัวหน้าข้อเสนอการวิจัยและหน่วยงานต้นสังกัด (กอง/คณะ)

ระบุชื่อและนามสกุลของผู้อำนวยการแผนงานวิจัยหรือหัวหน้าโครงการวิจัย พร้อมทั้งตำแหน่งบริหาร/ตำแหน่งวิชาการ หน่วยงานระดับกองหรือคณะหรือหน่วยงานวิจัยที่สังกัด พร้อมทั้งอยู่ หมายเลขโทรศัพท์ โทรสาร และไปรษณีย์อิเล็กทรอนิกส์ (e-mail) ที่สามารถติดต่อได้สะดวก

ช่องที่ 4 ข้อเสนอการวิจัยใหม่

ใส่เครื่องหมาย ✓ สำหรับข้อเสนอการวิจัยที่เสนอขอของงบประมาณ ประจำปีงบประมาณ พ.ศ. 2554 ตามมติคณะรัฐมนตรี เป็นปีแรก

ช่องที่ 5 ข้อเสนอการวิจัยต่อเนื่อง

ระบุตัวเลขแสดงความต่อเนื่องของข้อเสนอการวิจัยที่เสนอขอของงบประมาณว่าเป็นปีที่เท่าใด

ช่องที่ 6 ระยะเวลาทำการวิจัย

ระบุตัวเลขแสดงจำนวนระยะเวลาวิจัย (ปี) ตลอดการวิจัย

ช่องที่ 7 งบประมาณตลอดการวิจัย

ระบุตัวเลขแสดงจำนวนงบประมาณ (บาท) ที่ใช้ตลอดการวิจัย

ช่องที่ 8 งบประมาณที่ได้รับจนถึงปัจจุบัน

ระบุตัวเลขแสดงจำนวนงบประมาณ (บาท) ที่ได้รับการจัดสรรในแต่ละปีงบประมาณที่ผ่านมาจนถึงปัจจุบัน

ช่องที่ 9 งบประมาณที่เสนอขอ

ระบุตัวเลขแสดงจำนวนงบประมาณ (บาท) ที่เสนอขอ

ช่องที่ 10 ผลสำเร็จที่คาดว่าจะได้รับ

แสดงข้อมูลหรืออธิบายถึงผลผลิต (output) ที่จะได้จากงานวิจัย ซึ่งสอดคล้องกับวัตถุประสงค์ของข้อเสนอการวิจัย และนำไปสู่การประยุกต์ใช้อย่างคุ้มค่ากับงบประมาณที่จะใช้ทำการวิจัยซึ่งจะนำไปสู่ผลสำเร็จที่เป็นผลลัพธ์ (outcome) และผลกระทบ (impact) ที่คาดว่าจะได้รับ โดยให้สอดคล้องตามแผนบริหารงานและแผนการดำเนินงานตลอดการวิจัย

ช่องที่ 11 ประเภทของผลสำเร็จ

ระบุผลสำเร็จของผลงานวิจัย จำแนกเป็น 3 ประเภท ดังนี้

ระบุ P หมายถึง ผลสำเร็จเบื้องต้น (preliminary results) ที่เป็นรูปธรรม เช่น องค์ความรู้ เทคโนโลยี รูปแบบ หรือวิธีการที่จะนำไปสู่การวิจัยในระยะต่อไป

ระบุ I หมายถึง ผลสำเร็จกึ่งกลาง (intermediate results) โดย I เป็นตัวเชื่อมผลสำเร็จที่ต่อยอดมาจาก P และผลสำเร็จ I จะนำไปสู่ G เพื่อของบประมาณในปีต่อไป

ระบุ G หมายถึง ผลสำเร็จตามเป้าประสงค์ (goal results) เป็นผลสืบเนื่องมาจาก I โดยแสดงผลผลิต (output) ที่จะนำไปสู่ผลลัพธ์ (outcome) ที่แสดงผลกระทบได้อย่างชัดเจน

หมายเหตุ : ตัวอย่างการพิจารณาใส่ผลสำเร็จ P/I/G กรุณาดูคำชี้แจงในแบบ ว-1ช หรือแบบ ว-1ด

ข้อที่ 12 สรุปผลการประเมินผล

จัดเรียงลำดับความสำคัญของข้อเสนอการวิจัยตามเกณฑ์การประเมินผลสนับสนุน 4 ระดับ

- A หมายถึง สนับสนุนมากที่สุด
- B หมายถึง สนับสนุนมาก
- C หมายถึง สนับสนุนปานกลาง
- D หมายถึง สนับสนุนน้อย



ส่วนที่ 1

ข้อเสนอการวิจัยในระดับแผนงานวิจัย (proposal of research program)

- ▶ แบบเสนอแผนงานวิจัย (research program) ประกอบการเสนอของบประมาณ ประจำปีงบประมาณ พ.ศ. 2554 ตามมติคณะรัฐมนตรี (แบบ ว-1ข) พร้อมคำชี้แจง
- ▶ แบบรายงานความก้าวหน้าแผนงานวิจัย/โครงการวิจัย (แบบ ค-1ข/ค)
- ▶ แบบข้อกำหนด (terms of reference - TOR) การจัดจ้างทำการวิจัย ประกอบการเสนอของบประมาณ ประจำปีงบประมาณ พ.ศ. 2554 ตามมติคณะรัฐมนตรี
- ▶ แนวทางการประเมินผลแผนงานวิจัย ประกอบการเสนอของบประมาณ ประจำปีงบประมาณ พ.ศ. 2554 ตามมติคณะรัฐมนตรี (นท-1ข) พร้อมคำชี้แจง

แบบเสนอแผนงานวิจัย (research program)

ประกอบการเสนอของบประมาณ ประจำปีงบประมาณ พ.ศ. 2554 ตามมติคณะรัฐมนตรี

ชื่อแผนงานวิจัย (ภาษาไทย)

(ภาษาอังกฤษ)

ชื่อโครงการวิจัยภายใต้แผนงานวิจัย

(ภาษาไทย)

(ภาษาอังกฤษ)

ส่วน ก. ลักษณะแผนงานวิจัย

- แผนงานวิจัยใหม่
- แผนงานวิจัยต่อเนื่องระยะเวลา.....ปี ปีนี้เป็นปีที่..... รหัสแผนงานวิจัย.....

I ระบุความสอดคล้องของแผนงานวิจัยกับยุทธศาสตร์การพัฒนาประเทศตามแผนพัฒนาเศรษฐกิจและสังคมแห่งชาติ ฉบับที่ 10 (พ.ศ. 2550-2554) (กฏณาระบุความสอดคล้องเพียง 1 ยุทธศาสตร์ ที่มีความสอดคล้องมากที่สุด โดยโปรดดูรายละเอียดในผนวก 2)

ยุทธศาสตร์

- ระบุความสำคัญกับเรื่องที่สอดคล้องมากที่สุด ในยุทธศาสตร์นั้น ๆ (โปรดดูรายละเอียดในผนวก 2)

.....

II ระบุความสอดคล้องของแผนงานวิจัยกับนโยบายและยุทธศาสตร์การวิจัยของชาติ (พ.ศ. 2551-2554) (กฏณาระบุความสอดคล้องเพียง 1 ยุทธศาสตร์ 1 กลยุทธ์ และ 1 แผนงานวิจัยที่มีความสอดคล้องมากที่สุด โดยโปรดดูรายละเอียดในผนวก 3)

- ยุทธศาสตร์การวิจัยที่

- กลยุทธ์การวิจัยที่

- แผนงานวิจัยที่

III ระบุความสอดคล้องของแผนงานวิจัยกับกลุ่มเรื่องที่ควรวิจัยเร่งด่วน ตามนโยบายและยุทธศาสตร์การวิจัยของชาติ (พ.ศ. 2551-2554) (โปรดดูรายละเอียดในผนวก 3)

- กลุ่มเรื่อง

IV ระบุความสอดคล้องของแผนงานวิจัยกับนโยบายรัฐบาล (กรุณาระบุความสอดคล้องเพียง

1 หัวข้อที่มีความสอดคล้องมากที่สุด โดยโปรดดูรายละเอียดในผนวก 4)

- นโยบายเร่งด่วนที่จะเริ่มดำเนินการในปีแรก : เรื่อง
-
- นโยบายระยะการบริหารราชการ 3 ปี ของรัฐบาล : นโยบาย
-

ส่วน ข. องค์ประกอบในการจัดทำแผนงานวิจัย

1. ผู้รับผิดชอบและหน่วยงาน ประกอบด้วยหน่วยงานหลักและหน่วยงานสนับสนุน
2. ประเภทการวิจัย (ผนวก 5)
3. สาขาวิชาการและกลุ่มวิชาที่ทำการวิจัย (ผนวก 5)
4. คำสำคัญ (keywords) ของแผนงานวิจัย
5. ความสำคัญและที่มาของปัญหาที่ทำการวิจัย
6. วัตถุประสงค์หลักของแผนงานวิจัย
7. เป้าหมายเชิงยุทธศาสตร์ของแผนงานวิจัย
8. เป้าหมายของผลผลิต (output) และตัวชี้วัด
9. เป้าหมายของผลลัพธ์ (outcome) และตัวชี้วัด
10. ทฤษฎี สมมุติฐาน (ถ้ามี) และกรอบแนวความคิดของแผนงานวิจัย
11. ประโยชน์ที่คาดว่าจะได้รับ เช่น การเผยแพร่ในวารสาร จดสิทธิบัตร ฯลฯ และหน่วยงานที่ใช้ประโยชน์จากผลการวิจัย
12. แผนการบริหารแผนงานวิจัยและแผนการดำเนินงาน พร้อมทั้งขั้นตอนการดำเนินงานตลอดแผนงานวิจัย และโปรดระบุการบริหารความเสี่ยง (ถ้ามี)
13. แผนการสร้างนักวิจัยรุ่นใหม่จากการทำการวิจัยตามแผนงานวิจัย
14. กลยุทธ์ของแผนงานวิจัย
15. ระยะเวลา และสถานที่ทำการวิจัย
16. แผนการใช้จ่ายงบประมาณของแผนงานวิจัย
17. ผลสำเร็จและความคุ้มค่าของการวิจัยตามแผนการบริหารงาน และแผนการดำเนินงานตลอดแผนงานวิจัย
18. แผนงานวิจัยต่อเนื่องปีที่ 2 ขึ้นไป
 - 18.1 คำรับรองจากผู้อำนวยการแผนงานวิจัยว่าแผนงานวิจัยได้รับการจัดสรรงบประมาณจริงในปีงบประมาณที่ผ่านมา
 - 18.2 โปรดระบุว่าแผนงานวิจัยนี้อยู่ระหว่างเสนอขอของบประมาณจากแหล่งเงินทุนอื่นหรือเป็นการวิจัยต่อยอดจากแผนงานวิจัยอื่น (ถ้ามี)
 - 18.3 รายงานความก้าวหน้าของแผนงานวิจัย (แบบ ต-1ช/ต)

19. คำชี้แจงอื่น ๆ (ถ้ามี)
20. ลงลายมือชื่อ ผู้อำนวยการแผนงานวิจัย พร้อมวัน เดือน ปี

ส่วน ก. ประวัติผู้รับผิดชอบแผนงานวิจัย

1. ชื่อ - นามสกุล (ภาษาไทย) นาย นางสาว นาง ยศ
ชื่อ - นามสกุล (ภาษาอังกฤษ) Mr, Miss, Mrs, Rank
2. เลขหมายบัตรประจำตัวประชาชน
3. ตำแหน่งปัจจุบัน
4. หน่วยงานและสถานที่อยู่ติดต่อได้สะดวก พร้อมหมายเลขโทรศัพท์ โทรสาร และไปรษณีย์อิเล็กทรอนิกส์ (e-mail)
5. ประวัติการศึกษา
6. สาขาวิชาการที่มีความชำนาญพิเศษ (แตกต่างจากวุฒิการศึกษา) ระบุสาขาวิชาการ
7. ประสบการณ์ที่เกี่ยวข้องกับการบริหารงานวิจัยทั้งภายในและภายนอกประเทศ โดยระบุสถานภาพในการทำการวิจัยว่าเป็นผู้อำนวยการแผนงานวิจัย หัวหน้าโครงการวิจัย หรือผู้ร่วมวิจัยในแต่ละผลงานวิจัย
 - 7.1 ผู้อำนวยการแผนงานวิจัย : ชื่อแผนงานวิจัย
 - 7.2 หัวหน้าโครงการวิจัย : ชื่อโครงการวิจัย
 - 7.3 งานวิจัยที่ทำเสร็จแล้ว : ชื่อผลงานวิจัย ปีที่พิมพ์ การเผยแพร่ และแหล่งทุน (อาจมากกว่า 1 เรื่อง)
 - 7.4 งานวิจัยที่กำลังทำ : ชื่อข้อเสนอการวิจัย แหล่งทุน และสถานภาพในการทำการวิจัยว่าได้ทำการวิจัยลุล่วงแล้วประมาณร้อยละเท่าใด

- หมายเหตุ :**
1. กรณีที่หน่วยงานมิได้ทำการวิจัยเอง แต่ใช้วิธีจัดจ้าง โปรดใช้ แบบ ว-1ข โดยระบุรายละเอียดตามแบบฟอร์มที่กำหนดไว้ให้มากที่สุด พร้อมทั้งแนบแบบข้อกำหนด (terms of reference-TOR) การจัดจ้างทำการวิจัยด้วย
 2. กรณีเป็นแผนงานวิจัยต่อเนื่องที่ได้รับการจัดสรรงบประมาณในปีงบประมาณที่ผ่านมา และนักวิจัยมีความประสงค์จะเสนอขอของบประมาณการวิจัยในปีงบประมาณต่อไปต้องจัดทำแผนงานวิจัยประกอบการเสนอขอของบประมาณด้วย
 3. ระบุข้อมูลโดยละเอียดในแต่ละหัวข้ออย่างถูกต้องและครบถ้วนสมบูรณ์ เพื่อประโยชน์ในการประเมินผล
 4. กรณีแผนงานวิจัยที่มีการใช้สัตว์ ให้ปฏิบัติตามจรรยาบรรณการใช้สัตว์เพื่องานทางวิทยาศาสตร์ สภาวิจัยแห่งชาติ (ผนวก 11) และจัดทำเอกสารแนบตามแบบฟอร์มใบรับรองในผนวก 12 จำนวน 1 ชุด

คำชี้แจงแบบเสนอแผนงานวิจัย (research program) ประกอบการเสนอของบประมาณ ประจำปีงบประมาณ พ.ศ. 2554 ตามมติคณะรัฐมนตรี (แบบ ๖-1ข)

แบบ ๖-1ข หมายถึง แบบข้อเสนอการวิจัยในระดับแผนงานวิจัย (research program) หรือเรียกว่า “ชุดโครงการวิจัย” ประกอบการเสนอของบประมาณประจำปี ตามมติคณะรัฐมนตรี ของหน่วยงานภาครัฐระดับกรมหรือเทียบเท่า

ชื่อแผนงานวิจัย

1. ระบุชื่อแผนงานวิจัย (research program) ทั้งภาษาไทยและภาษาอังกฤษ
2. ระบุชื่อโครงการวิจัย (research project) ภายใต้แผนงานวิจัยทุกโครงการทั้งภาษาไทยและภาษาอังกฤษ พร้อมทั้งแนบรายละเอียดตามแบบเสนอโครงการวิจัย (แบบ ๖-1ด) ทุกโครงการ

รายละเอียดแผนงานวิจัย ประกอบด้วย 3 ส่วน ดังนี้

ส่วน ก. ลักษณะแผนงานวิจัย

- ระบุแผนงานวิจัยเป็นแผนงานวิจัยใหม่ หรือเป็นแผนงานวิจัยต่อเนื่อง (ปีที่ 2 เป็นต้นไป) กรณีเป็นแผนงานวิจัยต่อเนื่องต้องระบุจำนวนระยะเวลาที่ทำการวิจัยทั้งหมด และปีงบประมาณที่เสนอขอว่าเป็นปีที่เท่าใด พร้อมทั้งระบุรหัสแผนงานวิจัยด้วย
- I ระบุความสอดคล้องของแผนงานวิจัยกับยุทธศาสตร์การพัฒนาประเทศตามแผนพัฒนาเศรษฐกิจและสังคมแห่งชาติ ฉบับที่ 10 (พ.ศ. 2550-2554) ซึ่งประกอบด้วย 5 ยุทธศาสตร์ (ผนวก 2) โดยระบุความสอดคล้องมากที่สุดเพียง 1 ยุทธศาสตร์ และระบุความสำคัญกับเรื่องที่สอดคล้องมากที่สุดในยุทธศาสตร์นั้น ๆ
- II ระบุความสอดคล้องของแผนงานวิจัยกับนโยบายและยุทธศาสตร์การวิจัยของชาติ (พ.ศ. 2551-2554) ซึ่งประกอบด้วย 5 ยุทธศาสตร์ (ผนวก 3) โดยระบุความสอดคล้องมากที่สุดเพียง 1 ยุทธศาสตร์ และระบุกลยุทธ์การวิจัยที่สอดคล้องมากที่สุดในยุทธศาสตร์นั้น ๆ พร้อมทั้งระบุแผนงานวิจัยที่สอดคล้องมากที่สุดในกลยุทธ์การวิจัยนั้น ๆ
- III ระบุความสอดคล้องของแผนงานวิจัยกับกลุ่มเรื่องที่ควรวิจัยเร่งด่วนตามนโยบายและยุทธศาสตร์การวิจัยของชาติ (พ.ศ. 2551-2554) ซึ่งประกอบด้วย 12 กลุ่มเรื่อง โดยระบุกลุ่มเรื่องที่มีความสอดคล้องมากที่สุดเพียง 1 กลุ่มเรื่อง (ผนวก 3)

IV ระบุความสอดคล้องของแผนงานวิจัยกับนโยบายรัฐบาล (ผนวก 4) ซึ่งประกอบด้วย 2 ระยะ โดยระบุความสอดคล้องมากที่สุดเพียง 1 เรื่อง/นโยบาย ในนโยบายแต่ละระยะ

หมายเหตุ : หากแผนงานวิจัยไม่สอดคล้องตามข้อ I, II, III และ IV ก็ไม่ต้องระบุความสอดคล้อง

ส่วน ข. องค์ประกอบในการจัดทำแผนงานวิจัย

1. ระบุชื่อผู้รับผิดชอบ หน่วยงานหลักและหน่วยงานสนับสนุนในระดับกลุ่ม/กอง/สำนัก/กรม/กระทรวง หรือภาควิชา/คณะ/มหาวิทยาลัย/กระทรวง พร้อมสถานที่ตั้ง หมายเลขโทรศัพท์ โทรสาร และไปรษณีย์อิเล็กทรอนิกส์ (e-mail)
2. ระบุประเภทการวิจัย (ผนวก 5) เพียง 1 ประเภท คือ
 - 2.1 การวิจัยพื้นฐาน (basic research)
 - 2.2 การวิจัยประยุกต์ (applied research)
 - 2.3 การพัฒนาทดลอง (experimental development)
3. ระบุสาขาวิชาการและกลุ่มวิชาของสภาวิจัยแห่งชาติ (ผนวก 5)
4. ระบุคำสำคัญ (keywords) ที่มีความสำคัญต่อชื่อเรื่องหรือเนื้อหาของเรื่องที่ทำกรวิจัย ทั้งภาษาไทยและภาษาต่างประเทศให้ครบถ้วน ทั้งนี้เพื่อประโยชน์ในการนำไปใช้ในการเลือกหรือค้นหาเอกสารที่มีชื่อเรื่องประเภทเดียวกันกับเรื่องที่ทำกรวิจัยได้
5. แสดงให้เห็นถึงความสำคัญที่จำเป็นต้องทำการวิจัยเรื่องนี้ในระดับแผนงานวิจัย โดยกำหนดปัญหาให้ชัดเจน ทั้งข้อเท็จจริงและผลกระทบของปัญหาที่เกิดขึ้น ด้วยการทบทวนเอกสารที่เกี่ยวข้อง (reviewed literature) สอบถามความคิดเห็นจากบุคคลที่เกี่ยวข้อง และแสวงหาแนวทางที่น่าจะเป็นไปได้จากทฤษฎี/สมมุติฐานในสาขาวิชาการที่เกี่ยวข้อง
6. ระบุวัตถุประสงค์หลักของแผนงานวิจัยอย่างชัดเจน โดยมีความเชื่อมโยงสอดคล้องกับความสำคัญและที่มาของปัญหา ตลอดจนชื่อของแผนงานวิจัย
7. อธิบายว่าแผนงานวิจัยนี้ ตอบสนองยุทธศาสตร์การพัฒนาประเทศตามแผนพัฒนาเศรษฐกิจและสังคมแห่งชาติ ฉบับที่ 10 (พ.ศ. 2550-2554) นโยบายและยุทธศาสตร์การวิจัยของชาติ (พ.ศ. 2551-2554) และนโยบายรัฐบาล มากน้อยเพียงใดในเชิงปริมาณ พร้อมแสดงผลกระทบด้วย
8. ระบุปริมาณของสิ่งของหรือบริการที่เป็นรูปธรรมซึ่งได้จากการวิจัย เพื่อให้บุคคลภายนอกสามารถนำไปใช้ประโยชน์ได้ ทั้งนี้ต้องระบุตัวชี้วัดที่แสดงถึงการบรรลุเป้าหมายในระดับผลผลิตที่เกิดขึ้นในด้านความประหยัด ประสิทธิภาพ ประสิทธิผล ทั้งเชิงปริมาณ เชิงคุณภาพ เวลา และต้นทุน

9. ระบุปริมาณของผลที่เกิดขึ้นหรือผลต่อเนื่องจากผลผลิตที่มีต่อผู้มีส่วนได้ส่วนเสียและหรือผู้ใช้ อาทิ ชุมชน องค์กร ประเทศ สภาพแวดล้อม ฯลฯ ทั้งนี้ ควรจัดทำแผนถ่ายทอดเทคโนโลยีหรือผลการวิจัยสู่กลุ่มเป้าหมายดังกล่าว และต้องระบุตัวชี้วัดที่แสดงถึงการบรรลุเป้าหมายในระดับผลลัพธ์ที่เกิดขึ้นในด้านความประหยัด ประสิทธิภาพ ประสิทธิผล ทั้งเชิงปริมาณ เชิงคุณภาพ เวลา และต้นทุน
10. แสดงทฤษฎีที่เกี่ยวข้อง สมมุติฐาน (ถ้ามี) และกรอบแนวความคิด โดยแสวงหาเหตุผลที่น่าจะเป็นไปได้จากทฤษฎีที่เกี่ยวข้องกับเรื่องที่ทำกรวิจัย แล้วนำมาสังเคราะห์เป็นสมมุติฐาน (ถ้ามี) และกรอบแนวความคิดของแผนงานวิจัย พร้อมแสดงความเชื่อมโยงหรือความสัมพันธ์ระหว่างโครงการวิจัยภายใต้แผนงานวิจัย
11. แสดงความคาดหวังศักยภาพและวิธีการหรือแนวทางที่จะนำผลการวิจัยไปใช้ประโยชน์ดังต่อไปนี้
 - 11.1 แก้ปัญหาในการดำเนินงานของหน่วยงานที่ทำการวิจัย
 - 11.2 เป็นองค์ความรู้ในการวิจัยต่อไป
 - 11.3 บริการความรู้แก่ประชาชน
 - 11.4 บริการความรู้แก่ภาคธุรกิจ
 - 11.5 นำไปสู่การผลิตเชิงพาณิชย์
 - 11.6 เพิ่มประสิทธิภาพในการผลิต
 - 11.7 เป็นประโยชน์ต่อประชากรกลุ่มเป้าหมาย
 - 11.8 อื่น ๆ (ระบุ)

ระบุกลุ่มเป้าหมายที่จะได้รับประโยชน์และผลกระทบจากผลงานวิจัยที่คาดว่าจะเกิดขึ้น รวมทั้งสนองตอบยุทธศาสตร์ใดในยุทธศาสตร์การพัฒนาประเทศตามแผนพัฒนาเศรษฐกิจและสังคมแห่งชาติ ฉบับที่ 10 (พ.ศ. 2550-2554) นโยบายและยุทธศาสตร์การวิจัยของชาติ (พ.ศ. 2551-2554) กลุ่มเรื่องเร่งด่วนตามนโยบายและยุทธศาสตร์การวิจัยของชาติ (พ.ศ. 2551-2554) นโยบายของรัฐบาลและอื่น ๆ (ถ้ามี)
12. แสดงวิธีการบริหารแผนงานวิจัยในภาพรวมตลอดการวิจัย เพื่อประโยชน์ในการติดตามและประเมินผลแผนงานวิจัย โดยระบุขั้นตอนและระยะเวลาในการดำเนินการวิจัยของแผนงานวิจัยโดยละเอียด และแสดงแผนการดำเนินงาน (Gantt chart) แต่ละขั้นตอน จนสิ้นสุดการวิจัย ในกรณีที่มีการเสนอขอของงบประมาณในการวิจัยสูง ควรแสดงการบริหารจัดการแผนงานวิจัยที่คาดว่าจะเกิดความเสี่ยงที่จะทำให้การวิจัยไม่บรรลุวัตถุประสงค์ และระบุแนวทางการแก้ไขหากเกิดความผิดพลาด
13. ระบุแนวทางหรือแผนการดำเนินงานในการเปิดโอกาสหรือสร้างนักวิจัยรุ่นใหม่จากการทำการวิจัยตามแผนงานวิจัย

14. ระบุวิธีการดำเนินงานของแผนงานวิจัย โดยเชื่อมโยงขั้นตอนการทำการวิจัยทั้งในระดับแผนงานวิจัยย่อย (ถ้ามี) และโครงการวิจัยภายใต้แผนงานวิจัยอย่างสมบูรณ์ถูกต้องและชัดเจนถึงการมีเป้าหมายและวัตถุประสงค์หลักเดียวกัน เพื่อนำไปสู่ผลสำเร็จของแผนงานวิจัยนี้อย่างเป็นรูปธรรม
15. ระบุระยะเวลาที่ใช้ในการทำการวิจัย ตั้งแต่เริ่มต้นถึงสิ้นสุดแผนงานวิจัย โดยระบุ เดือนปีที่เริ่มต้น ถึงเดือน ปีที่สิ้นสุดการวิจัย และระบุว่าปีที่เสนอขอเป็นปีที่เท่าใดของแผนงานวิจัย
16. แสดงแผนการใช้จ่ายงบประมาณของแผนงานวิจัย
 - 16.1 แสดงรายละเอียดงบประมาณบริหารแผนงานวิจัยเฉพาะปีที่เสนอขอ โดยแยกตามงบประมาณต่าง ๆ ให้ชัดเจน (ผนวก 6)
 - 16.2 แสดงภาพรวมของงบประมาณการวิจัยที่เสนอขอในแต่ละปีตลอดการวิจัย (ผนวก 7)
 - 16.3 แสดงรายละเอียดของงบประมาณการวิจัย ตามงบประมาณต่าง ๆ ที่เสนอขอในแต่ละปี ตลอดการวิจัย (ผนวก 8 และ 9)
 - 16.4 กรณีเป็นแผนงานวิจัยต่อเนื่องที่ได้รับอนุมัติให้ทำการวิจัยแล้ว ให้ระบุงบประมาณที่ได้รับการจัดสรรในแต่ละปีของทุกปีที่ผ่านมา
17. แสดงข้อมูลหรืออธิบายถึงผลผลิต (output) ที่ได้จากงานวิจัยในแต่ละปีตลอดการวิจัย โดยสอดคล้องกับวัตถุประสงค์หลักของแผนงานวิจัยและนำไปสู่การประยุกต์ใช้ ความคุ้มค่าของงบประมาณที่จะใช้ทำการวิจัย ซึ่งจะนำไปสู่ผลสำเร็จที่เป็นผลลัพธ์ (outcome) และผลกระทบ (impact) ที่คาดว่าจะได้รับ โดยให้สอดคล้องตามแผนบริหารงานและแผนการดำเนินงานตลอดแผนงานวิจัย พร้อมทั้งระบุประเภทผลสำเร็จของงานวิจัยเป็นอักษรย่อ ซึ่งจำแนกเป็น 3 ประเภท ดังนี้
 1. ระบุ P หมายถึง ผลสำเร็จเบื้องต้น (preliminary results) ซึ่งมีลักษณะ ดังนี้
 - 1.1 ผลสำเร็จที่เป็นองค์ความรู้ หรือรูปแบบ หรือวิธีการที่จะนำไปสู่การวิจัยในระยะต่อไป
 - 1.2 ผลสำเร็จที่เป็นของใหม่และมีความแตกต่างจากที่เคยมีมาแล้ว
 - 1.3 ผลสำเร็จที่อาจจะถูกนำไปต่อยอดการวิจัยได้
 2. ระบุ I หมายถึง ผลสำเร็จกึ่งกลาง (intermediate results) ซึ่งมีลักษณะ ดังนี้
 - 2.1 เป็นผลสำเร็จที่ต่อยอดมาจากผลสำเร็จเบื้องต้นในระยะต่อมา
 - 2.2 เป็นผลสำเร็จที่มีความเชื่อมโยงอย่างใดอย่างหนึ่งกับผลสำเร็จเบื้องต้น
 - 2.3 เป็นผลสำเร็จที่ก้าวไปสู่ผลสำเร็จระยะสุดท้ายของงานวิจัย

3. ระบุ **G** หมายถึง ผลสำเร็จตามเป้าประสงค์ (goal results) ซึ่งมีลักษณะ ดังนี้
- 3.1 เป็นผลสำเร็จที่ต่อยอดมาจากผลสำเร็จกึ่งกลางในระยะต่อมา
 - 3.2 ผลสำเร็จตามเป้าประสงค์นี้จะต้องแสดงศักยภาพที่จะก่อให้เกิดผลกระทบ
 - 3.3 ผลสำเร็จตามเป้าประสงค์ที่มีศักยภาพ และมีแนวทางในการทำให้เกิดผลกระทบสูง ย่อมมีน้ำหนักการพิจารณาแผนงานวิจัยสูง

ตัวอย่าง เช่น กรณีวิจัยการปรับปรุงพันธุ์มะม่วงเพื่อการส่งออก เนื่องจากมะม่วงที่ส่งออกมีคุณภาพดี แต่เมื่อส่งออกไปต่างประเทศมีปัญหาเรื่องมะม่วงเปลือกบางเน่าเสียง่าย ส่งผลกระทบต่อ การส่งออก ดังนั้น จึงต้องวิจัยเพื่อแก้ปัญหาดังกล่าว โดยอาจจำแนกผลสำเร็จของงานวิจัยที่คาดว่าจะได้รับ ดังนี้

1. การวิจัยระยะแรกได้ค้นพบยีน (gene) ที่ควบคุมการแสดงออกลักษณะเปลือกแข็งของมะม่วง
 - ให้ระบุผลผลิตที่ได้ คือ ยีน (gene) ที่ควบคุมการแสดงออกลักษณะเปลือกแข็งของมะม่วง ผลสำเร็จของงานวิจัยระยะนี้เป็นผลสำเร็จเบื้องต้น (P)
2. กรณีมีการวิจัยและพัฒนาในระยะต่อมา โดยวิจัยในรายละเอียดตำแหน่งของยีน (gene) ที่ควบคุมลักษณะเปลือกแข็งของมะม่วง
 - ให้ระบุผลผลิตที่ได้คือ รายละเอียดตำแหน่งของยีน (gene) ที่ควบคุมลักษณะเปลือกแข็งของมะม่วง ผลสำเร็จของงานวิจัยระยะนี้เป็นผลสำเร็จกึ่งกลาง (I)
3. กรณีมีการวิจัยและพัฒนาในระยะต่อมาจนได้มะม่วงพันธุ์เปลือกแข็ง ซึ่งแสดงผลกระทบที่คาดว่าจะเกิดขึ้น คือทำให้เกิดมูลค่าเพิ่มของมะม่วงเพื่อการส่งออก
 - ให้ระบุผลผลิตที่ได้ คือ มะม่วงพันธุ์เปลือกแข็งที่แสดงมูลค่าเพิ่มเพื่อการส่งออก ผลสำเร็จของงานวิจัยระยะนี้เป็นผลสำเร็จตามเป้าประสงค์ (G)

หมายเหตุ :

1. แผนงานวิจัยอาจจะศึกษาเพียงข้อ 1 หรือ 1+2 หรือ 1+2+3 ก็ได้ ขึ้นอยู่กับวัตถุประสงค์หลักของแผนงานวิจัยที่กำหนดไว้
2. แต่ละผลสำเร็จที่ได้ อาจดำเนินการเสร็จสิ้นภายในปีเดียวกันหรือมากกว่า 1 ปี ก็ได้ กรณีมากกว่า 1 ปี ให้ระบุผลสำเร็จที่คาดว่าจะได้รับในระยะต่าง ๆ ในแต่ละปีให้ชัดเจน

18. แผนงานวิจัยต่อเนื่อง 2 ปี ขึ้นไป
 - 18.1 ผู้อำนวยการแผนงานวิจัยต้องรับรองว่าแผนงานวิจัยนี้ได้รับการจัดสรรงบประมาณในปีงบประมาณที่ผ่านมาจริง โดยระบุเป็นข้อความ พร้อมลายมือชื่อกำกับอย่างชัดเจน
 - 18.2 ระบุว่าแผนงานวิจัยนี้ อยู่ในระหว่างการเสนอของงบประมาณการวิจัยจากแหล่งเงินทุนอื่นหรือไม่ หรือเป็นการวิจัยต่อยอดจากการวิจัยอื่น (ถ้ามี)
 - 18.3 ต้องรายงานความก้าวหน้าของแผนงานวิจัยตามแบบ ต-1ช/ต
19. คำชี้แจงอื่น ๆ ควรแสดงเอกสาร หลักฐาน คำรับรอง คำยินยอม อาทิ โครงการพระราชดำริ จริยธรรมการวิจัยในมนุษย์ จรรยาบรรณการใช้สัตว์ ชลช หรือรายละเอียดอื่น ๆ ในอันที่จะเป็นประโยชน์และชี้ให้เห็นถึงคุณค่าของแผนงานวิจัยมากยิ่งขึ้น
20. ลงชื่อผู้อำนวยการแผนงานวิจัย พร้อมลายมือชื่อ และวัน เดือน ปี

ส่วน ก. ประวัติผู้รับผิดชอบแผนงานวิจัย

1. ระบุชื่อ (พร้อมคำนำหน้าชื่อ เช่น นาย นางสาว นาง ยศ เป็นต้น) และนามสกุล ทั้งภาษาไทยและภาษาอังกฤษ
2. ระบุเลขหมายประจำตัวประชาชน
3. ระบุตำแหน่งบริหาร/วิชาการ ที่เป็นปัจจุบัน
4. ระบุหน่วยงานที่สังกัด และที่อยู่ที่สามารถติดต่อได้สะดวก พร้อมหมายเลขโทรศัพท์ โทรสาร และไปรษณีย์อิเล็กทรอนิกส์ (e-mail)
5. ระบุประวัติการศึกษา
6. ระบุสาขาวิชาการที่มีความชำนาญพิเศษ ซึ่งอาจแตกต่างจากวุฒิการศึกษาก็ได้
7. ระบุประสบการณ์ที่เกี่ยวข้องกับการบริหารงานวิจัยทั้งภายในและภายนอกประเทศ อาทิ สถานภาพในการทำการวิจัยว่าเป็นผู้อำนวยการแผนงานวิจัย หัวหน้าโครงการวิจัย หรือผู้ร่วมวิจัยในแต่ละผลงานวิจัย เป็นต้น
 - 7.1 ระบุชื่อแผนงานวิจัยในฐานะผู้อำนวยการแผนงานวิจัย : ชื่อแผนงานวิจัย
 - 7.2 ระบุชื่อโครงการวิจัยในฐานะที่ตนเองเป็นหัวหน้าโครงการวิจัย : ชื่อโครงการวิจัย
 - 7.3 ระบุชื่องานวิจัยที่ทำเสร็จแล้ว : ชื่อผลงานวิจัย ปีที่พิมพ์ การเผยแพร่ สถานภาพ และแหล่งทุนในการทำวิจัย
 - 7.4 งานวิจัยที่กำลังทำ : ชื่อข้อเสนอการวิจัย แหล่งทุน และสถานภาพในการทำ

วิจัยว่าได้ทำการวิจัยเสร็จแล้วประมาณร้อยละเท่าใด

- หมายเหตุ :**
1. กรณีที่หน่วยงานมิได้ทำการวิจัยเอง แต่ใช้วิธีจัดจ้าง โปรดใช้ แบบ ว-1ช โดยระบุรายละเอียดตามแบบฟอร์มที่กำหนดไว้ให้มากที่สุด พร้อมทั้งแนบแบบข้อกำหนด (terms of reference-TOR) การจัดจ้างทำการวิจัยด้วย
 2. กรณีแผนงานวิจัยต่อเนื่องที่ได้รับการจัดสรรงบประมาณในปีงบประมาณที่ผ่านมา และนักวิจัยมีความประสงค์จะเสนอขอของบประมาณการวิจัยในปีงบประมาณต่อไป ต้องจัดทำแผนงานวิจัยประกอบการเสนอขอของบประมาณด้วย
 3. ระบุข้อมูลโดยละเอียดในแต่ละข้ออย่างถูกต้องและครบถ้วนสมบูรณ์ เพื่อประโยชน์ในการประเมินผล
 4. กรณีแผนงานวิจัยที่มีการใช้สัตว์ ให้ปฏิบัติตามจรรยาบรรณการใช้สัตว์เพื่องานทางวิทยาศาสตร์ สภาวิจัยแห่งชาติ (ผนวก 11) และจัดทำเอกสารแนบตามแบบฟอร์มใบรับรองในผนวก 12 จำนวน 1 ชุด

.....

แบบรายงานความก้าวหน้าแผนงานวิจัย/โครงการวิจัย

1. รายละเอียดเกี่ยวกับแผนงานวิจัย / โครงการวิจัย

ชื่อเรื่อง (ภาษาไทย)

(ภาษาอังกฤษ)

ชื่อผู้วิจัย (นาย นางสาว นาง ยศ)

หน่วยงานที่สังกัด

หมายเลขโทรศัพท์ โทรสาร e-mail

ได้รับอนุมัติงบประมาณ ประจำปีงบประมาณ พ.ศ.

งบประมาณที่ได้รับ บาท ระยะเวลาทำการวิจัย ปี

เริ่มทำการวิจัยเมื่อ (เดือน ปี) ถึง (เดือน ปี)

2. รายละเอียดเกี่ยวกับผลงานความก้าวหน้าของการวิจัย

2.1 วัตถุประสงค์ของแผนงานวิจัย / โครงการวิจัย (โดยสรุป)

2.2 แสดงตารางเปรียบเทียบผลการดำเนินงานตามแผนการดำเนินงานวิจัยที่ได้เสนอไว้กับงานวิจัย
ที่ได้ดำเนินการจริง ในรูปของแผนการดำเนินงานตลอดแผนงานวิจัย / โครงการวิจัย ว่ามี
กิจกรรม / ขั้นตอนปฏิบัติตามลำดับอย่างไร

2.3 แสดงรายละเอียดของผลการดำเนินงาน พร้อมสรุปและวิเคราะห์ผลที่ได้ดำเนินการไปแล้ว [ทั้งนี้
ให้แนบบทความ ผลงานความก้าวหน้าทางวิชาการของแผนงานวิจัย / โครงการวิจัย ระหว่าง
ที่ทำการวิจัย ที่เคยพิมพ์ในวารสารทางวิชาการแล้วหรือบทความที่จะนำไปเผยแพร่ทางสื่อมวลชน
ได้ (ถ้ามี)]

- 2.4 ระบุรายละเอียดที่ได้แก้ไขปรับปรุงตามข้อเสนอแนะของผู้ประเมิน (ถ้ามี)
.....
.....
- 2.5 งบประมาณที่ได้ใช้จ่ายไปแล้วนับตั้งแต่เริ่มทำการวิจัยเป็นเงินทั้งสิ้น บาท
- 2.6 งานตามแผนงานวิจัย / โครงการวิจัยที่จะทำต่อไป
.....
.....
- 2.7 คำชี้แจงเกี่ยวกับปัญหาอุปสรรค และวิธีการแก้ไข (ถ้ามี)
.....
.....

(ลงชื่อ)
(.....)
ผู้อำนวยการแผนงานวิจัย / หัวหน้าโครงการวิจัย
วันที่ เดือน พ.ศ.

ผลการประเมินรายงานความก้าวหน้าของแผนงานวิจัย / โครงการวิจัย

สรุปความเห็นของการประเมิน

- สนับสนุนให้ดำเนินการต่อไป
- ไม่สนับสนุนให้ดำเนินการต่อไป ระบุเหตุผล
.....
.....

(ลายเซ็น)
(.....)
หัวหน้าส่วนราชการระดับกรมหรือเทียบเท่า/กระทรวง
วันที่ เดือน พ.ศ.

หมายเหตุ : แบบฟอร์มนี้ใช้สำหรับข้อเสนอการวิจัยทั้งแผนงานวิจัยและโครงการวิจัย

แบบข้อกำหนด (terms of reference – TOR) ภารกิจงานทำการวิจัย ประกอบการเสนอของบประมาณ ประจำปีงบประมาณ พ.ศ. 2554 ตามมติคณะรัฐมนตรี ชื่อแผนงานวิจัย/โครงการวิจัย.....

หลักการและเหตุผล

.....
.....

วัตถุประสงค์

.....
.....

ขอบเขตของงาน

.....
.....

ประโยชน์ที่คาดว่าจะได้รับ

.....
.....

วิธีการดำเนินงาน

.....
.....

ระยะเวลาการดำเนินงาน

.....
.....

งบประมาณ

.....
.....

คุณสมบัติของหน่วยงาน/บุคคลที่รับจ้างดำเนินงาน

.....
.....

หมายเหตุ : แบบฟอร์มนี้ใช้สำหรับหน่วยงานที่มีได้ทำการวิจัยเอง แต่ใช้วิธีจัดจ้าง จะต้องจัดทำ TOR
แนบมาพร้อมข้อเสนอการวิจัยด้วย

แนวทางการประเมินผลแผนงานวิจัย

ประกอบการเสนอของบประมาณ ประจำปีงบประมาณ พ.ศ. 2554 ตามมติคณะรัฐมนตรี

สำนักงานคณะกรรมการวิจัยแห่งชาติ (วช.) ได้เสนอแนะแนวทางการประเมินผลแผนงานวิจัยสำหรับหน่วยงานภาครัฐ เพื่อให้แต่ละหน่วยงานใช้เป็นแนวทางประกอบการพิจารณาความเป็นไปได้ทางวิชาการและงบประมาณ รวมทั้งการจัดเรียงลำดับความสำคัญของแผนงานวิจัยที่เสนอของบประมาณประจำปี ตามมติคณะรัฐมนตรี โดยเห็นสมควรให้แต่ละหน่วยงานจัดตั้งคณะกรรมการ/คณะทำงาน เพื่อทำหน้าที่ประเมินผลแผนงานวิจัยก่อนทำการวิจัย และจัดเรียงลำดับความสำคัญ (priority) แล้วส่งผลการประเมินผลพร้อมแบบแสดงแผนความต้องการภาพรวมงานวิจัยของหน่วยงานภาครัฐที่เสนอของบประมาณ ประจำปีงบประมาณ พ.ศ. 2554 ตามมติคณะรัฐมนตรี (แบบ ว-6) ให้ วช. เพื่อดำเนินการต่อไป

แนวทางการประเมินผลแผนงานวิจัย ประกอบด้วย

1. ความสอดคล้อง [10 คะแนน]

1.1 ยุทธศาสตร์การพัฒนาประเทศตามแผนพัฒนาเศรษฐกิจและสังคมแห่งชาติ ฉบับที่ 10 (พ.ศ. 2550-2554) มีความสอดคล้องกับยุทธศาสตร์การพัฒนาประเทศตามแผนพัฒนาเศรษฐกิจและสังคมแห่งชาติ ฉบับที่ 10 (พ.ศ. 2550-2554) เพียงใด ซึ่งประกอบด้วย 5 ยุทธศาสตร์ (ผนวก 2) ดังนี้

- 1.1.1 ยุทธศาสตร์การพัฒนาคุณภาพคนและสังคมไทยสู่สังคมแห่งภูมิปัญญาและการเรียนรู้
- 1.1.2 ยุทธศาสตร์การสร้างเสริมความเข้มแข็งของชุมชนและสังคมให้เป็นรากฐานที่มั่นคงของประเทศ
- 1.1.3 ยุทธศาสตร์การปรับโครงสร้างเศรษฐกิจให้สมดุลและยั่งยืน
- 1.1.4 ยุทธศาสตร์การพัฒนานวัตกรรมหลากหลายทางชีวภาพและการสร้างความมั่นคงของฐานทรัพยากรและสิ่งแวดล้อม
- 1.1.5 ยุทธศาสตร์การเสริมสร้างธรรมาภิบาลในการบริหารจัดการประเทศ มุ่งสร้างความเป็นธรรมในสังคมอย่างยั่งยืน

1.2 นโยบายและยุทธศาสตร์การวิจัยของชาติ (พ.ศ. 2551-2554) มีความสอดคล้องกับนโยบายและยุทธศาสตร์การวิจัยของชาติ (พ.ศ. 2551-2554) เพียงใด ซึ่งประกอบด้วย 5 ยุทธศาสตร์ (ผนวก 3) ดังนี้

- 1.2.1 การสร้างศักยภาพและความสามารถในการพัฒนาทางเศรษฐกิจ
- 1.2.2 การสร้างศักยภาพและความสามารถในการพัฒนาทางสังคม
- 1.2.3 การสร้างศักยภาพและความสามารถในการพัฒนาทางวิชาการ และทรัพยากรบุคคล
- 1.2.4 การเสริมสร้างและพัฒนาทุนทรัพยากรธรรมชาติและสิ่งแวดล้อม
- 1.2.5 การบริหารจัดการความรู้ ผลงานวิจัย นวัตกรรม สิ่งประดิษฐ์ ทรัพยากร และภูมิปัญญาของประเทศ สู่การใช้ประโยชน์เชิงพาณิชย์และสาธารณะด้วยยุทธวิธีที่เหมาะสม

1.3 กลุ่มเรื่องที่ควรวิจัยเร่งด่วนตามนโยบายและยุทธศาสตร์การวิจัยของชาติ (พ.ศ. 2551-2554)

ซึ่งประกอบด้วย 12 กลุ่มเรื่อง ดังนี้

- 1.3. 1 การประยุกต์ใช้เศรษฐกิจพอเพียง
- 1.3. 2 ความมั่นคงของรัฐและการเสริมสร้างธรรมาภิบาล
- 1.3. 3 การปฏิรูปการศึกษา
- 1.3. 4 การจัดการน้ำ
- 1.3. 5 ภาวะโลกร้อนและพลังงานทางเลือก
- 1.3. 6 การเพิ่มมูลค่าสินค้าเกษตรเพื่อการส่งออกและลดการนำเข้า
- 1.3. 7 การป้องกันโรคและการรักษาสุขภาพ
- 1.3. 8 การบริหารจัดการสิ่งแวดล้อมและการพัฒนาคุณค่าความหลากหลายทางชีวภาพ
- 1.3. 9 เทคโนโลยีใหม่และเทคโนโลยีที่สำคัญเพื่ออุตสาหกรรม
- 1.3.10 การบริหารจัดการการท่องเที่ยว
- 1.3.11 สังคมผู้สูงอายุ
- 1.3.12 ระบบโลจิสติกส์

1.4 นโยบายรัฐบาล มีความสอดคล้องกับนโยบายรัฐบาลเพียงใด ซึ่งประกอบด้วย 2 ระยะ (ผนวก 4) ดังนี้

1.4.1 นโยบายเร่งด่วนที่จะเริ่มดำเนินการในปีแรก จำนวน 4 เรื่อง คือ

- 1) การสร้างความเชื่อมั่นและกระตุ้นเศรษฐกิจในภาพรวมเพื่อให้เกิดความเชื่อมั่นแก่ภาคประชาชนและเอกชนในการลงทุนและการบริโภค
- 2) การรักษาและเพิ่มรายได้ของประชาชน
- 3) การลดภาระค่าครองชีพของประชาชน
- 4) จัดตั้งคณะกรรมการรัฐมนตรีเศรษฐกิจ และคณะกรรมการร่วมภาครัฐและเอกชน เพื่อแก้ไขปัญหาทางเศรษฐกิจ (กรอ.)

1.4.2 นโยบายระยะการบริหารราชการ 3 ปี ของรัฐบาล จำนวน 7 นโยบาย คือ

- 1) นโยบายความมั่นคงของรัฐ
- 2) นโยบายสังคมและคุณภาพชีวิต
- 3) นโยบายเศรษฐกิจ
- 4) นโยบายที่ดิน ทรัพยากรธรรมชาติและสิ่งแวดล้อม
- 5) นโยบายวิทยาศาสตร์ เทคโนโลยี การวิจัย และนวัตกรรม
- 6) นโยบายการต่างประเทศและเศรษฐกิจระหว่างประเทศ
- 7) นโยบายการบริหารกิจการบ้านเมืองที่ดี

ให้ประเมินผลในภาพรวมว่า แผนงานวิจัยที่มีความสอดคล้องกับหลายยุทธศาสตร์ และกลุ่มเรื่องเร่งด่วนตามนโยบายและยุทธศาสตร์การวิจัยของชาติ (พ.ศ. 2551-2554) ควรจะได้รับคะแนนความ

สอดคล้องสูงกว่าแผนงานวิจัยที่มีความสอดคล้องกับยุทธศาสตร์ที่น้อยกว่า ทั้งนี้ หน่วยงานภาครัฐ อาจนำความสอดคล้องกับยุทธศาสตร์ของหน่วยงานของตน (แผนปฏิบัติการ 4 ปี) มาร่วม พิจารณาประเมินผลแผนงานวิจัยได้ โดยมีคะแนนรวมสูงสุด ไม่เกิน 10 คะแนน

2. คุณค่าทางปัญญาของแผนงานวิจัย [60 คะแนน]

2.1 ปัจจัยการวิจัย (input) [20 คะแนน]

- 2.1.1 หัวเรื่องของงานวิจัยน่าสนใจ เป็นประเด็นเร่งด่วน (hot issue) ที่มีความสำคัญและ จำเป็นต้องทำวิจัยเพื่อแก้ไขปัญหาอย่างเร่งด่วนเพียงใด
- 2.1.2 วัตถุประสงค์หลักของการวิจัยมีความชัดเจนและเป็นรูปธรรมหรือไม่
- 2.1.3 มีศักยภาพสูงในการเป็นศูนย์กลาง (hub) เพื่อพิจารณาศักยภาพของหน่วยงานวิจัยหลัก ที่รับผิดชอบแผนงานวิจัย รวมทั้งศักยภาพในการทำหน้าที่เป็นศูนย์กลาง หรือศูนย์ ประสานงานกลางกับหน่วยงานวิจัยอื่นทั้งในและต่างประเทศเพียงใด
- 2.1.4 การมีส่วนร่วมของภาคเอกชน/ภาคประชาชน เป็นงานวิจัยที่มีหน่วยงานร่วมดำเนินการ หลายหน่วยงานภายใต้เป้าหมายและวัตถุประสงค์หลักเดียวกัน ซึ่งอาจประกอบด้วย หน่วยงานภาครัฐ (ทั้งนี้หากเป็นไปได้ควรมีความร่วมมือระหว่างหน่วยงานภาครัฐไม่น้อย กว่า 2 กระทรวงขึ้นไป) ภาคเอกชน/ภาคประชาชนที่เกี่ยวข้อง โดยร่วมกันคิดร่วมกัน ทำการวิจัยและพัฒนาเป็นคณะ ทั้งในประเทศและต่างประเทศในเชิงหุ้นส่วน (partnerships) โดยการสมทบค่าใช้จ่ายในการวิจัยและพัฒนา และมีส่วนร่วมในการนำ ผลการวิจัยและพัฒนาที่ได้ไปใช้ประโยชน์ในการแก้ปัญหาและพัฒนาประเทศอย่างเป็น รูปธรรมเพียงใด
- 2.1.5 โครงสร้างคณะผู้บริหารแผนงานวิจัยและคณะผู้วิจัย มีความเหมาะสมและมีความพร้อม คือครอบคลุมทุกสาขาวิชาการหรือกลุ่มวิชาในเรื่องที่วิจัยเพียงใด
 - 1) แสดงให้เห็นถึงความพร้อมของคณะผู้วิจัยที่จะทำการวิจัยได้สำเร็จ
 - 2) มีวุฒิการศึกษา ประสบการณ์ในการวิจัย และมีความเหมาะสมกับภาระหน้าที่ที่ กำหนดไว้ในแผนงานวิจัย
 - 3) เป็นที่ยอมรับในวงการวิชาการด้านการวิจัย
 - 4) อุทิศเวลาให้กับการทำการวิจัยตลอดแผนงานวิจัย
 - 5) มีจรรยาบรรณนักวิจัย (ผนวก 10) และความรับผิดชอบสูง (ไม่มีประวัติติดค้าง การส่งรายงานการวิจัย/การเงิน)
- 2.1.6 สนับสนุนและเปิดโอกาสให้นักวิจัยรุ่นใหม่เข้ามามีส่วนร่วมในการทำการวิจัย เพื่อเป็น การสร้างนักวิจัยรุ่นใหม่เพิ่มขึ้นอย่างต่อเนื่องหรือไม่
- 2.1.7 มีผลการวิจัยที่เกี่ยวข้อง และการตรวจเอกสารอ้างอิงอย่างสมบูรณ์เพียงใด
 - 1) แสดงรายละเอียดเกี่ยวกับองค์ความรู้ ทฤษฎี สมมุติฐาน หรือกรอบแนวความคิด เดิมที่เกี่ยวข้อง เพื่อแสดงความเกี่ยวเนื่องและความสัมพันธ์ของเรื่องที่จะทำการ

วิจัยกับผลการวิจัยอื่น ๆ ทั้งในและต่างประเทศ ให้เห็นว่าจะใช้สนับสนุนหรือเป็นแนวทางในการวิจัย

2) มีการอ้างอิงผลงานวิจัยที่เกี่ยวข้องอย่างครบถ้วน ชัดเจน ถูกต้องตามระบบสากลนิยม

2.1. 8 จัดทำแผนการดำเนินงานตลอดแผนงานวิจัยได้ชัดเจนและเป็นรูปธรรมเพียงใด

1) ระบุขั้นตอน และระยะเวลาทำการวิจัยของแผนงานวิจัยโดยละเอียด และเหมาะสมกับเวลาและสถานที่

2) แสดงความพร้อมในการทำการวิจัยที่จะนำไปสู่ความสำเร็จตามวัตถุประสงค์ และเพื่อประโยชน์ในการติดตามและประเมินผล

2.1. 9 มีความพร้อมด้านสถานที่และอุปกรณ์ ในการทำการวิจัยหรือไม่

1) เหมาะสมกับสภาพเงื่อนไขของสังคม และสภาพแวดล้อมที่เกี่ยวข้องกับแผนงานวิจัย

2) ระบุสถานที่ทำการวิจัย ทั้งในห้องปฏิบัติการ เรือนทดลอง/ภาคสนามหรือสถานที่เก็บตัวอย่างให้ชัดเจน เหมาะสมกับงานวิจัย

3) ความพร้อมของอุปกรณ์ที่จะใช้ทำการวิจัย มีความเหมาะสมและตรงกับงานวิจัย

2.1.10 งบประมาณที่ใช้ทำการวิจัยมีความเหมาะสมหรือไม่

2.2 กระบวนการวิจัย (process) [20 คะแนน]

2.2.1 แสดงกระบวนการวิจัยที่มีความเชื่อมโยงระหว่างทฤษฎี สมมุติฐาน หรือกรอบแนวความคิดสู่การปฏิบัติได้อย่างชัดเจน และมีความเป็นไปได้สูง โดยการแสดงความสัมพันธ์และสนับสนุนซึ่งกันและกันระหว่างแผนงานวิจัยย่อย/โครงการวิจัยภายใต้แผนงานวิจัย เพื่อเน้นให้เห็นเป้าหมายและวัตถุประสงค์หลักเดียวกันอย่างไร

2.2.2 ระบุกลยุทธ์โดยเชื่อมโยงขั้นตอนการทำการวิจัยอย่างสมบูรณ์ ถูกต้อง ชัดเจน และสอดคล้องกับเป้าหมายและวัตถุประสงค์หลักเพียงใด

2.2.3 แสดงแผนการถ่ายทอดเทคโนโลยี หรือผลการวิจัยสู่กลุ่มเป้าหมายหรือส่งเสริมและสนับสนุนการวิจัยและพัฒนาขั้นต่อไป หรือการบริหารงานในหน่วยงานที่เกี่ยวข้อง โดยระบุกลุ่มเป้าหมาย วิธีการถ่ายทอด ระยะเวลา สถานที่ ฯลฯ ให้ชัดเจน และมีการเสนอของงบประมาณในส่วนนี้ด้วยหรือไม่

2.3 ผลผลิตการวิจัย (output) [20 คะแนน]

2.3.1 งานวิจัยที่จะก่อให้เกิดมูลค่าเพิ่มทางเศรษฐกิจ เช่น ด้านเกษตรกรรม อุตสาหกรรมการท่องเที่ยวและการพาณิชย์ และการสร้างคุณค่าเพิ่มทางสังคมและวัฒนธรรม เช่น การสร้างปัญญาให้ประชาชนในประเทศฉลาดขึ้น มีคุณธรรม จริยธรรม ศิลธรรม ฯลฯ ในแต่ละขั้นตอนของการวิจัย และพัฒนาอย่างเป็นระบบและครบวงจรตามรูปแบบห่วงโซ่มูลค่า (value chain) ด้วยเพียงใด

2.3.2 แสดงผลสำเร็จที่คาดว่าจะได้รับเมื่อสิ้นสุดการวิจัยได้ชัดเจนเพียงใด

- 2.3.3 ระบุกลุ่มเป้าหมายที่จะได้รับประโยชน์ และผลกระทบจากผลงานวิจัยที่คาดว่าจะเกิดขึ้น รวมทั้งสนองตอบยุทธศาสตร์ใดในยุทธศาสตร์การพัฒนาประเทศตามแผนพัฒนาเศรษฐกิจและสังคมแห่งชาติ ฉบับที่ 10 (พ.ศ. 2550-2554) นโยบายและยุทธศาสตร์การวิจัยของชาติ (พ.ศ. 2551-2554) และนโยบายรัฐบาล ทั้งนี้อาจรวมถึงยุทธศาสตร์ของหน่วยงาน (แผนปฏิบัติการราชการ 4 ปี) ด้วยเพียงใด
- 2.3.4 แสดงจำนวนนักวิจัยรุ่นใหม่ที่จะเกิดจากการทำการวิจัยนี้หรือไม่

3. ผลกระทบของแผนงานวิจัย (impact) [30 คะแนน]

- 3.1 ผลลัพธ์ (outcome) ของแผนงานวิจัยที่คาดว่าจะเกิดขึ้นเป็นตัวคูณ (multiplier) ที่ส่งผลสะท้อนสูงในเชิงผลกระทบต่อสังคม ชาติ และนานาชาติเป็นอย่างมาก ซึ่งผลกระทบของงานวิจัย อาจจะแสดงในเชิงปริมาณ หรือเป็นงานวิจัยที่มีการต่อยอด และใช้ต้นทุนต่ำ แต่ได้ผลตอบแทนสูง หรือเป็นงานวิจัยที่ผลิตได้ปริมาณมากและตรงตามความต้องการของตลาด ทำให้ได้รับผลตอบแทนสูงตามไปด้วยหรือไม่เพียงใด
- 3.2 งานวิจัยได้พัฒนาเชื่อมโยงจากท้องถิ่น โดยใช้ภูมิปัญญาไทยและมีแนวโน้มจะสามารถขยายการพัฒนาไปสู่ระดับประเทศ และนานาชาติได้หรือไม่
- 3.3 ผลลัพธ์ของงานวิจัยจะทำให้เกิดผลกระทบในด้านต่าง ๆ หรือไม่ ตามยุทธศาสตร์ ดังนี้

3.3.1 ยุทธศาสตร์การพัฒนาประเทศตามแผนพัฒนาเศรษฐกิจและสังคมแห่งชาติ ฉบับที่ 10 (พ.ศ. 2550-2554)

- 1) การพัฒนาคุณภาพคนและสังคมไทยสู่สังคมแห่งภูมิปัญญาและการเรียนรู้
- 2) การสร้างความเข้มแข็งของชุมชนและสังคมให้เป็นรากฐานที่มั่นคงของประเทศ
- 3) การปรับโครงสร้างเศรษฐกิจให้สมดุลและยั่งยืน
- 4) การพัฒนาบนฐานความหลากหลายทางชีวภาพและการสร้างความมั่นคงของฐานทรัพยากรและสิ่งแวดล้อม
- 5) การเสริมสร้างธรรมาภิบาลในการบริหารจัดการประเทศ มุ่งสร้างความเป็นธรรมในสังคมอย่างยั่งยืน

3.3.2 นโยบายและยุทธศาสตร์การวิจัยของชาติ (พ.ศ. 2551-2554)

- 1) การสร้างศักยภาพและความสามารถในการพัฒนาทางเศรษฐกิจ
- 2) การสร้างศักยภาพและความสามารถในการพัฒนาทางสังคม
- 3) การสร้างศักยภาพและความสามารถในการพัฒนาทางวิชาการ และทรัพยากรบุคคล
- 4) การเสริมสร้างและพัฒนาทุนทรัพยากรธรรมชาติและสิ่งแวดล้อม
- 5) การบริหารจัดการความรู้ ผลงานวิจัย นวัตกรรม สิ่งประดิษฐ์ ทรัพยากร และภูมิปัญญาของประเทศ สู่การใช้ประโยชน์เชิงพาณิชย์และสาธารณะด้วยยุทธวิธีที่เหมาะสม

3.3.3 นโยบายรัฐบาล

- 1) นโยบายเร่งด่วนที่จะเริ่มดำเนินการในปีแรก จำนวน 4 เรื่อง คือ
 - 1.1) การสร้างความเชื่อมั่นและกระตุ้นเศรษฐกิจในภาพรวมเพื่อให้เกิดความเชื่อมั่นแก่ภาคประชาชนและเอกชนในการลงทุนและการบริโภค
 - 1.2) การรักษาและเพิ่มรายได้ของประชาชน
 - 1.3) การลดภาระค่าครองชีพของประชาชน
 - 1.4) จัดตั้งคณะกรรมการรัฐมนตรีเศรษฐกิจ และคณะกรรมการร่วมภาครัฐและเอกชนเพื่อแก้ไขปัญหาทางเศรษฐกิจ (กรอ.)
- 2) นโยบายระยะการบริหารราชการ 3 ปี ของรัฐบาล จำนวน 7 นโยบาย คือ
 - 2.1) นโยบายความมั่นคงของรัฐ
 - 2.2) นโยบายสังคมและคุณภาพชีวิต
 - 2.3) นโยบายเศรษฐกิจ
 - 2.4) นโยบายที่ดิน ทรัพยากรธรรมชาติและสิ่งแวดล้อม
 - 2.5) นโยบายวิทยาศาสตร์ เทคโนโลยี การวิจัย และนวัตกรรม
 - 2.6) นโยบายการต่างประเทศและเศรษฐกิจระหว่างประเทศ
 - 2.7) นโยบายการบริหารกิจการบ้านเมืองที่ดี

- หมายเหตุ :**
1. แนวทางการประเมินผลแผนงานวิจัยที่ วช. เสนอแนะดังกล่าว หน่วยงานภาครัฐสามารถใช้เป็นแนวทางในการประเมินผลแผนงานวิจัย โดยสามารถปรับปรุงได้ตามความเหมาะสมกับหน่วยงาน
 2. ผลรวมของคะแนนทั้งหมดเท่ากับ 100 คะแนน

.....

ส่วนที่ 2

ข้อเสนอการวิจัยในระดับโครงการวิจัย (proposal of research project)

- ▶ แบบเสนอโครงการวิจัย (research project) ประกอบการเสนอของบประมาณ ประจำปีงบประมาณ พ.ศ. 2554 ตามมติคณะรัฐมนตรี (แบบ ว-1ค) พร้อมคำชี้แจง
- ▶ แนวทางการประเมินผลโครงการวิจัย ประกอบการเสนอของบประมาณ ประจำปีงบประมาณ พ.ศ. 2554 ตามมติคณะรัฐมนตรี (นท-1ค) พร้อมคำชี้แจง

แบบเสนอโครงการวิจัย (research project)

ประกอบการเสนอของบประมาณ ประจำปีงบประมาณ พ.ศ. 2554 ตามมติคณะรัฐมนตรี

ชื่อโครงการวิจัย (ภาษาไทย)

(ภาษาอังกฤษ)

ชื่อแผนงานวิจัย (ภาษาไทย) (กรณีเป็นโครงการวิจัยภายใต้แผนงานวิจัย)

(ภาษาอังกฤษ)

ส่วน ก. ลักษณะโครงการวิจัย

- โครงการวิจัยใหม่
- โครงการวิจัยต่อเนื่องระยะเวลา.....ปี ปีนี้เป็นปีที่..... รหัสโครงการวิจัย.....

I ระบุความสอดคล้องของโครงการวิจัยกับยุทธศาสตร์การพัฒนาประเทศตามแผนพัฒนาเศรษฐกิจและสังคมแห่งชาติ ฉบับที่ 10 (พ.ศ. 2550-2554) (กรุณาระบุความสอดคล้องเพียง 1 ยุทธศาสตร์ ที่มีความสอดคล้องมากที่สุด โดยโปรดดูรายละเอียดในผนวก 2)

ยุทธศาสตร์

- ระบุความสำคัญกับเรื่องที่สอดคล้องมากที่สุด ในยุทธศาสตร์นั้นๆ (โปรดดูรายละเอียดในผนวก 2)
-

II ระบุความสอดคล้องของโครงการวิจัยกับนโยบายและยุทธศาสตร์การวิจัยของชาติ (พ.ศ. 2551-2554) (กรุณาระบุความสอดคล้องเพียง 1 ยุทธศาสตร์ 1 กลยุทธ์ และ 1 แผนงานวิจัยที่มีความสอดคล้องมากที่สุด โดยโปรดดูรายละเอียดในผนวก 3)

- ยุทธศาสตร์การวิจัยที่

- กลยุทธ์การวิจัยที่

- แผนงานวิจัยที่

III ระบุความสอดคล้องของโครงการวิจัยกับกลุ่มเรื่องที่ควรรวิจัยเร่งด่วนตามนโยบายและยุทธศาสตร์การวิจัยของชาติ (พ.ศ. 2551-2554) (โปรดดูรายละเอียดในผนวก 3)

- กลุ่มเรื่อง

IV ระบุความสอดคล้องของโครงการวิจัยกับนโยบายรัฐบาล (กรณีระบุความสอดคล้องเพียง 1 หัวข้อที่มีความสอดคล้องมากที่สุด โดยโปรดดูรายละเอียดในผนวก 4)

- นโยบายเร่งด่วนที่จะเริ่มดำเนินการในปีแรก : เรื่อง
-
- นโยบายระยะการบริหารราชการ 3 ปี ของรัฐบาล : นโยบาย
-

ส่วน ข. องค์ประกอบในการจัดทำโครงการวิจัย

1. ผู้รับผิดชอบ [คณะผู้วิจัย บทบาทของนักวิจัยแต่ละคนในการทำวิจัย และสัดส่วนที่ทำการวิจัย (%)] และหน่วยงาน ประกอบด้วย หน่วยงานหลักและหน่วยงานสนับสนุน
2. ประเภทการวิจัย (ผนวก 5)
3. สาขาวิชาการและกลุ่มวิชาที่ทำการวิจัย (ผนวก 5)
4. คำสำคัญ (keywords) ของโครงการวิจัย
5. ความสำคัญและที่มาของปัญหาที่ทำการวิจัย
6. วัตถุประสงค์ของโครงการวิจัย
7. ขอบเขตของโครงการวิจัย
8. ทฤษฎี สมมุติฐาน (ถ้ามี) และกรอบแนวความคิดของโครงการวิจัย
9. การทบทวนวรรณกรรม/สารสนเทศ (information) ที่เกี่ยวข้อง
10. เอกสารอ้างอิงของโครงการวิจัย
11. ประโยชน์ที่คาดว่าจะได้รับ เช่น การเผยแพร่ในวารสาร จดสิทธิบัตร ฯลฯ และหน่วยงานที่นำผลการวิจัยไปใช้ประโยชน์
12. แผนการถ่ายทอดเทคโนโลยีหรือผลการวิจัยสู่กลุ่มเป้าหมาย
13. วิธีการดำเนินการวิจัย และสถานที่ทำการทดลอง/เก็บข้อมูล
14. ระยะเวลาทำการวิจัย และแผนการดำเนินงานตลอดโครงการวิจัย (ให้ระบุขั้นตอนอย่างละเอียด)
15. ปัจจัยที่เอื้อต่อการวิจัย (อุปกรณ์การวิจัย, โครงสร้างพื้นฐาน ฯลฯ) ระบุเฉพาะปัจจัยที่ต้องการเพิ่มเติม
16. งบประมาณของโครงการวิจัย
 - 16.1 รายละเอียดงบประมาณการวิจัย จำแนกตามงบประมาณต่าง ๆ [ปีงบประมาณที่เสนอขอ (ผนวก 6)]
 - 16.2 รายละเอียดงบประมาณการวิจัย จำแนกตามงบประมาณต่าง ๆ ที่เสนอขอในแต่ละปี [กรณีเป็นโครงการวิจัยที่มีระยะเวลาดำเนินการวิจัยมากกว่า 1 ปี (ผนวก 9)]
 - 16.3 งบประมาณการวิจัยที่ได้รับจัดสรรในแต่ละปีที่ผ่านมา (กรณีเป็นโครงการวิจัยต่อเนื่องที่ได้รับอนุมัติให้ทำการวิจัยแล้ว)

17. ผลสำเร็จและความคุ้มค่าของการวิจัยที่คาดว่าจะได้รับ
18. โครงการวิจัยต่อเนื่องปีที่ 2 ขึ้นไป
 - 18.1 คำรับรองจากหัวหน้าโครงการวิจัยว่าโครงการวิจัยได้รับการจัดสรรงบประมาณจริงในงบประมาณที่ผ่านมา
 - 18.2 ระบุว่าโครงการวิจัยนี้อยู่ระหว่างเสนอขอของงบประมาณจากแหล่งเงินทุนอื่น หรือเป็นการวิจัยต่อยอดจากโครงการวิจัยอื่น (ถ้ามี)
 - 18.3 รายงานความก้าวหน้าของโครงการวิจัย (แบบ ต-1ข/ด)
19. คำชี้แจงอื่น ๆ (ถ้ามี)
20. ลงลายมือชื่อ หัวหน้าโครงการวิจัย พร้อมวัน เดือน ปี

ส่วน ก. ประวัติคณะผู้วิจัย

1. ชื่อ - นามสกุล (ภาษาไทย) นาย นางสาว นาง ยศ
ชื่อ - นามสกุล (ภาษาอังกฤษ) Mr, Miss, Mrs, Rank
2. เลขหมายบัตรประจำตัวประชาชน
3. ตำแหน่งปัจจุบัน
4. หน่วยงานและสถานที่อยู่ที่ติดต่อได้สะดวก พร้อมหมายเลขโทรศัพท์ โทรสาร และไปรษณีย์อิเล็กทรอนิกส์ (e-mail)
5. ประวัติการศึกษา
6. สาขาวิชาการที่มีความชำนาญพิเศษ (แตกต่างจากวุฒิมหาบัณฑิต) ระบุสาขาวิชาการ
7. ประสบการณ์ที่เกี่ยวข้องกับการบริหารงานวิจัยทั้งภายในและภายนอกประเทศ โดยระบุสถานภาพในการทำการวิจัยว่าเป็นผู้อำนวยการแผนงานวิจัย หัวหน้าโครงการวิจัย หรือผู้ร่วมวิจัยในแต่ละผลงานวิจัย
 - 7.1 ผู้อำนวยการแผนงานวิจัย : ชื่อแผนงานวิจัย
 - 7.2 หัวหน้าโครงการวิจัย : ชื่อโครงการวิจัย
 - 7.3 งานวิจัยที่ทำเสร็จแล้ว : ชื่อผลงานวิจัย ปีที่พิมพ์ การเผยแพร่ และแหล่งทุน (อาจมากกว่า 1 เรื่อง)
 - 7.4 งานวิจัยที่กำลังทำ : ชื่อข้อเสนอการวิจัย แหล่งทุน และสถานภาพในการทำการวิจัยว่าได้ทำการวิจัยลุล่วงแล้วประมาณร้อยละเท่าใด

หมายเหตุ : 1. กรณีที่หน่วยงานมิได้ทำการวิจัยเองแต่ใช้วิจัยจัดจ้าง โปรดใช้ แบบ ว-1ด โดยระบุรายละเอียดตามแบบฟอร์มที่กำหนดไว้ให้มากที่สุด พร้อมทั้งแนบแบบข้อกำหนด (terms of reference-TOR) การจัดจ้างทำการวิจัยด้วย

2. กรณีเป็นโครงการวิจัยต่อเนื่องที่ได้รับการจัดสรรงบประมาณในปีงบประมาณที่ผ่านมา และนักวิจัยมีความประสงค์จะเสนอขอของบประมาณการวิจัยในปีงบประมาณต่อไป ต้องจัดทำโครงการวิจัยประกอบการเสนอขอของบประมาณด้วย
3. ระบุข้อมูลโดยละเอียดในแต่ละหัวข้ออย่างถูกต้องและครบถ้วนสมบูรณ์ เพื่อประโยชน์ในการประเมินผล
4. กรณีโครงการวิจัยที่มีการใช้สัตว์ ให้ปฏิบัติตามจรรยาบรรณการใช้สัตว์เพื่องานทางวิทยาศาสตร์ สภาวิจัยแห่งชาติ (ผนวก 11) และจัดทำเอกสารแนบตามแบบฟอร์มใบรับรองในผนวก 12 จำนวน 1 ชุด

=====

คำชี้แจงแบบเสนอโครงการวิจัย (research project) ประกอบการเสนอของบประมาณ ประจำปีงบประมาณ พ.ศ. 2554 ตามมติคณะรัฐมนตรี (แบบ ว-1ก)

แบบ ว-1ด หมายถึง แบบข้อเสนอการวิจัยในระดับโครงการวิจัย (research project) ประกอบการเสนอของบประมาณประจำปี ตามมติคณะรัฐมนตรี ของหน่วยงานภาครัฐระดับกรมหรือเทียบเท่า ซึ่งสามารถใช้เป็นแบบในการจัดทำข้อเสนอการวิจัยทั้งในรูปแบบโครงการวิจัยอิสระหรือโครงการวิจัยที่อยู่ภายใต้แผนงานวิจัย

ชื่อโครงการวิจัย : ระบุชื่อโครงการวิจัยทั้งภาษาไทยและภาษาอังกฤษ กรณีเป็นโครงการวิจัยภายใต้แผนงานวิจัย ให้ระบุชื่อแผนงานวิจัยทั้งภาษาไทยและภาษาอังกฤษ

รายละเอียดโครงการวิจัย ประกอบด้วย 3 ส่วน ดังนี้

ส่วน ก. ลักษณะโครงการวิจัย

- ระบุโครงการวิจัยเป็นโครงการวิจัยใหม่ หรือเป็นโครงการวิจัยต่อเนื่อง (ปีที่ 2 เป็นต้นไป) กรณีเป็นโครงการวิจัยต่อเนื่องต้องระบุจำนวนระยะเวลาที่ทำการวิจัยทั้งหมด และปีงบประมาณที่เสนอขอว่าเป็นปีที่เท่าใด พร้อมทั้งระบุรหัสโครงการวิจัยด้วย
- I ระบุความสอดคล้องของโครงการวิจัยกับยุทธศาสตร์การพัฒนาประเทศตามแผนพัฒนาเศรษฐกิจและสังคมแห่งชาติ ฉบับที่ 10 (พ.ศ. 2550-2554) ซึ่งประกอบด้วย 5 ยุทธศาสตร์ (ผนวก 2) โดยระบุความสอดคล้องมากที่สุดเพียง 1 ยุทธศาสตร์ และระบุความสำคัญกับเรื่องที่สอดคล้องมากที่สุดในยุทธศาสตร์นั้น ๆ
- II ระบุความสอดคล้องของโครงการวิจัยกับนโยบายและยุทธศาสตร์การวิจัยของชาติ (พ.ศ. 2551-2554) ซึ่งประกอบด้วย 5 ยุทธศาสตร์ (ผนวก 3) โดยระบุความสอดคล้องมากที่สุดเพียง 1 ยุทธศาสตร์ และระบุกลยุทธ์การวิจัยที่สอดคล้องมากที่สุดในยุทธศาสตร์นั้น ๆ พร้อมทั้งระบุแผนงานวิจัยที่สอดคล้องมากที่สุดในกลยุทธ์การวิจัยนั้น ๆ
- III ระบุความสอดคล้องของโครงการวิจัยกับกลุ่มเรื่องที่ควรวิจัยเร่งด่วนตามนโยบายและยุทธศาสตร์การวิจัยของชาติ (พ.ศ. 2551-2554) ซึ่งประกอบด้วย 12 กลุ่มเรื่อง โดยระบุกลุ่มเรื่องที่มีความสอดคล้องมากที่สุดเพียง 1 กลุ่มเรื่อง (ผนวก 3)
- IV ระบุความสอดคล้องของโครงการวิจัยกับนโยบายรัฐบาล (ผนวก 4) ซึ่งประกอบด้วย 2 ระยะเวลา โดยระบุความสอดคล้องมากที่สุดเพียง 1 เรื่อง/นโยบาย ในนโยบายแต่ละระยะ

หมายเหตุ : หากโครงการวิจัยไม่สอดคล้องตามข้อ I, II, III และ IV ก็ไม่ต้องระบุความสอดคล้อง

1. ระบุชื่อผู้รับผิดชอบ หน่วยงานหลักและหน่วยงานสนับสนุนในระดับกลุ่ม/กอง/สำนัก/กรม/กระทรวง หรือภาควิชา/คณะ/มหาวิทยาลัย/กระทรวง พร้อมทั้งสถานที่อยู่ หมายเลขโทรศัพท์ โทรสาร และไปรษณีย์อิเล็กทรอนิกส์ (e-mail) พร้อมทั้งระบุชื่อหน่วยงานอื่น ๆ ที่ร่วมดำเนินการวิจัย และอธิบายถึงลักษณะและสัดส่วนของงานที่แต่ละหน่วยงานมีส่วนร่วมดังกล่าว (ถ้ามี) รวมทั้งระบุชื่อหัวหน้าโครงการวิจัย ที่ปรึกษาโครงการวิจัย ผู้ร่วมงานวิจัยทั้งภาษาไทยและภาษาอังกฤษ บทบาทในการทำการวิจัย พร้อมทั้งระบุสัดส่วนที่ทำงานวิจัย (%) ของผู้วิจัยในโครงการวิจัยนี้แต่ละคนด้วย
2. ระบุประเภทการวิจัย (ผนวก 5) เพียง 1 ประเภท คือ
 - 2.1 การวิจัยพื้นฐาน (basic research)
 - 2.2 การวิจัยประยุกต์ (applied research)
 - 2.3 การพัฒนาทดลอง (experimental development)
3. ระบุสาขาวิชาการและกลุ่มวิชาของสภากวิจัยแห่งชาติ (ผนวก 5)
4. ระบุคำสำคัญ (keywords) ที่มีความสำคัญต่อชื่อเรื่องหรือเนื้อหาของเรื่องที่ทำกรวิจัย ทั้งภาษาไทยและภาษาต่างประเทศให้ครบถ้วน ทั้งนี้เพื่อประโยชน์ในการนำไปใช้ในการเลือกหรือค้นหาเอกสารที่มีชื่อเรื่องประเภทเดียวกันกับเรื่องที่ทำกรวิจัยได้
5. แสดงให้เห็นถึงความสำคัญที่จำเป็นต้องทำการวิจัยเรื่องนี้
6. ระบุวัตถุประสงค์ของโครงการวิจัยอย่างชัดเจนและเรียงตามลำดับความสำคัญเป็นข้อ ๆ โดยเชื่อมโยงกับความสำคัญและที่มาของปัญหาที่ทำกรวิจัย
7. ระบุขอบเขตของการวิจัยในเชิงปริมาณ/เชิงคุณภาพ ที่เชื่อมโยงกับปัญหาที่ทำกรวิจัย แต่ไม่สามารถกำหนดโดยตรงในชื่อโครงการวิจัยและวัตถุประสงค์ของโครงการวิจัยได้
8. แสดงทฤษฎีที่เกี่ยวข้อง สมมุติฐาน (ถ้ามี) และกรอบแนวความคิด โดยแสวงหาเหตุผลที่น่าจะเป็นไปได้จากทฤษฎีที่เกี่ยวข้องกับเรื่องที่ทำกรวิจัย แล้วนำมาสังเคราะห์เป็นสมมุติฐาน (ถ้ามี) และกรอบแนวความคิดของโครงการวิจัย
9. กำหนดปัญหาให้ชัดเจนทั้งในด้านการเกิดความรุนแรง การกระจายตัวของปัญหา หรือด้านอื่น ๆ ให้เข้าถึงข้อเท็จจริงของปัญหาอย่างแท้จริง ด้วยการทบทวนเอกสารที่เกี่ยวข้อง (reviewed literature) ตรวจสอบสถิติ สอบถามความคิดเห็นจากบุคคลที่เกี่ยวข้อง และแสวงหาเหตุผลที่น่าจะเป็นไปได้ จากทฤษฎี/สมมุติฐานในสาขาวิชาการที่เกี่ยวข้อง
10. ระบุเอกสารที่ใช้อ้างอิง (reference) ของโครงการวิจัยตามระบบสากล
11. แสดงความคาดหวังศักยภาพและวิธีการหรือแนวทางที่จะนำผลการวิจัยไปใช้ประโยชน์ดังต่อไปนี้

- 11.1 แก้ปัญหาในการดำเนินงานของหน่วยงานที่ทำการวิจัย
- 11.2 เป็นองค์ความรู้ในการวิจัยต่อไป
- 11.3 บริการความรู้แก่ประชาชน
- 11.4 บริการความรู้แก่ภาคธุรกิจ
- 11.5 นำไปสู่การผลิตเชิงพาณิชย์
- 11.6 เพิ่มประสิทธิภาพในการผลิต
- 11.7 เป็นประโยชน์ต่อประชากรกลุ่มเป้าหมาย
- 11.8 อื่น ๆ (ระบุ)

และระบุชื่อหน่วยงานทั้งภาครัฐและภาคเอกชนที่จะนำผลการวิจัยไปใช้ประโยชน์

- 12. แสดงแผนการถ่ายทอดเทคโนโลยีหรือผลการวิจัยสู่กลุ่มเป้าหมาย หรือส่งเสริมและสนับสนุนการวิจัยและพัฒนาขั้นต่อไป หรือการบริหารงานในหน่วยงานที่เกี่ยวข้อง โดยระบุกลุ่มเป้าหมาย วิธีการถ่ายทอด ระยะเวลา สถานที่ ฯลฯ ให้ชัดเจน และควรเสนอขอบประมาณในส่วนนี้ด้วย
- 13. อธิบายขั้นตอนวิธีการทำการวิจัย อาทิ การเก็บข้อมูล การกำหนดพื้นที่ ประชากร ตัวอย่าง การสุ่มตัวอย่าง ขั้นตอนและวิธีการในการวิเคราะห์ข้อมูล ฯลฯ รวมทั้งระบุสถานที่ที่จะใช้เป็นที่ทำการวิจัย/เก็บข้อมูลให้ครบถ้วนและชัดเจน เพื่อประโยชน์ในการเสนอขอบประมาณ
- 14. ระบุระยะเวลาที่ทำการวิจัย ตั้งแต่เริ่มต้นถึงสิ้นสุดโครงการวิจัย โดยระบุเดือน ปีที่เริ่มต้นถึงเดือน ปีที่สิ้นสุดการวิจัย โดยระบุว่าปีที่เสนอขอเป็นปีที่เท่าใดของโครงการวิจัยนี้ รวมทั้งระบุขั้นตอนและระยะเวลาของแผนการดำเนินงาน (Gantt chart) โดยละเอียดภายในปีงบประมาณ (1 ตุลาคม ของปีนั้น - 30 กันยายน ของปีถัดไป) ในกรณีที่เป็นโครงการวิจัยที่เสนอขอขอบประมาณเพื่อทำการวิจัยมากกว่า 1 ปี ให้แจ้งแผนการดำเนินงานในปีต่อ ๆ ไปโดยสังเขปด้วย
- 15. ระบุรายละเอียดคุณลักษณะและความจำเป็นของอุปกรณ์ที่เป็นปัจจัยที่เอื้อต่อการวิจัย (อุปกรณ์การวิจัย โครงสร้างพื้นฐาน ฯลฯ) ที่ต้องการเพิ่มเติม รวมทั้งอุปกรณ์ที่ต้องขอเช่า หรือขอยืมจากหน่วยงานอื่นเพื่อการวิจัยนี้
- 16. ระบุงบประมาณของโครงการวิจัย
 - 16.1 แสดงรายละเอียดงบประมาณการวิจัยเฉพาะปีที่เสนอขอ โดยจำแนกตามงบประมาณต่าง ๆ ให้ชัดเจน (ผนวก 6)
 - 16.2 กรณีที่เป็นโครงการวิจัยที่มีระยะเวลาดำเนินการวิจัยมากกว่า 1 ปี โปรดระบุรายละเอียดงบประมาณการวิจัยที่จะเสนอขอในปีต่อ ๆ ไป แต่ละปีตลอดการวิจัย โดยจำแนกตามงบประมาณต่าง ๆ ให้ชัดเจน (ผนวก 9)
 - 16.3 กรณีเป็นโครงการวิจัยต่อเนื่องที่ได้รับอนุมัติให้ทำการวิจัยแล้ว ให้ระบุงบประมาณที่ได้รับการจัดสรรในแต่ละปี ทุกปีที่ผ่านมา

17. แสดงข้อมูลหรืออธิบายถึงผลผลิต (output) ที่ได้จากงานวิจัยในแต่ละปีตลอดการวิจัย โดยสอดคล้องกับวัตถุประสงค์ของโครงการวิจัยและนำไปสู่การประยุกต์ใช้ความคุ้มค่าของงบประมาณที่จะใช้ทำการวิจัย ซึ่งจะนำไปสู่ผลสำเร็จที่เป็นผลลัพธ์ (outcome) ได้ โดยระบุประเภทของผลสำเร็จของงานวิจัยเป็นอักษรย่อ ซึ่งจำแนกเป็น 3 ประเภท ดังนี้
1. ระบุ **P** หมายถึง ผลสำเร็จเบื้องต้น (preliminary results) ซึ่งมีลักษณะ ดังนี้
 - 1.1 ผลสำเร็จที่เป็นองค์ความรู้ หรือรูปแบบ หรือวิธีการที่จะนำไปสู่การวิจัยในระยะต่อไป
 - 1.2 ผลสำเร็จที่เป็นของใหม่และมีความแตกต่างจากที่เคยมีมาแล้ว
 - 1.3 ผลสำเร็จที่อาจจะถูกนำไปต่อยอดการวิจัยได้
 2. ระบุ **I** หมายถึง ผลสำเร็จกึ่งกลาง (intermediate results) ซึ่งมีลักษณะ ดังนี้
 - 2.1 เป็นผลสำเร็จที่ต่อยอดมาจากผลสำเร็จเบื้องต้นในระยะต่อมา
 - 2.2 เป็นผลสำเร็จที่มีความเชื่อมโยงอย่างใดอย่างหนึ่งกับผลสำเร็จเบื้องต้น
 - 2.3 เป็นผลสำเร็จที่จะก้าวไปสู่ผลสำเร็จระยะสุดท้ายของงานวิจัย
 3. ระบุ **G** หมายถึง ผลสำเร็จตามเป้าประสงค์ (goal results) ซึ่งมีลักษณะ ดังนี้
 - 3.1 เป็นผลสำเร็จที่ต่อยอดมาจากผลสำเร็จกึ่งกลางในระยะต่อมา
 - 3.2 ผลสำเร็จตามเป้าประสงค์นี้จะต้องแสดงศักยภาพที่จะก่อให้เกิดผลกระทบ
 - 3.3 ผลสำเร็จตามเป้าประสงค์ที่มีศักยภาพ และมีแนวทางในการทำให้เกิดผลกระทบสูง ย่อมมีน้ำหนักการพิจารณาโครงการวิจัยสูง

ตัวอย่าง เช่น กรณีวิจัยการปรับปรุงพันธุ์มะม่วงเพื่อการส่งออก เนื่องจากมะม่วงที่ส่งออกมีคุณภาพดี แต่เมื่อส่งออกไปต่างประเทศมีปัญหาเรื่องมะม่วงเน่าเสียง่าย ส่งผลกระทบต่อ การส่งออก ดังนั้นจึงต้องวิจัยเพื่อแก้ปัญหาดังกล่าว โดยอาจจำแนกผลสำเร็จของงานวิจัยที่คาดว่าจะได้รับ ดังนี้

1. การวิจัยระยะแรกได้ค้นพบยีน (gene) ที่ควบคุมการแสดงออก ลักษณะเปลือกแข็งของมะม่วง
 - ให้ระบุผลผลิตที่ได้คือ ยีน (gene) ที่ควบคุมการแสดงออกลักษณะเปลือกแข็งของมะม่วง ผลสำเร็จของงานวิจัยระยะนี้เป็นผลสำเร็จเบื้องต้น (P)
2. กรณีมีการวิจัยและพัฒนาในระยะต่อมา โดยวิจัยในรายละเอียดตำแหน่งของยีน (gene) ที่ควบคุมลักษณะเปลือกแข็งของมะม่วง
 - ให้ระบุผลผลิตที่ได้คือ รายละเอียดตำแหน่งของยีน (gene) ที่ควบคุมลักษณะเปลือกแข็งของมะม่วง ผลสำเร็จของงานวิจัยระยะนี้เป็นผลสำเร็จกึ่งกลาง (I)

3. กรณีมีการวิจัยและพัฒนาในระยะต่อมามาจนได้มะม่วงพันธุ์เปลือกแข็ง ซึ่งแสดงผลกระทบที่คาดว่าจะเกิดขึ้น คือทำให้เกิดมูลค่าเพิ่มของมะม่วงเพื่อการส่งออก

- ให้ระบุผลผลิตที่ได้ คือ มะม่วงพันธุ์เปลือกแข็งที่แสดงมูลค่าเพิ่มเพื่อการส่งออก ผลสำเร็จของงานวิจัยระยะนี้เป็น ผลสำเร็จตามเป้าประสงค์ (G)

หมายเหตุ :

1. โครงการวิจัยอาจจะศึกษาเพียงข้อ 1 หรือ 1+2 หรือ 1+2+3 ก็ได้ ขึ้นอยู่กับวัตถุประสงค์หลักของแผนงานวิจัย หรือวัตถุประสงค์ของโครงการวิจัยที่กำหนดไว้
 2. แต่ละผลสำเร็จที่ได้อาจดำเนินการเสร็จสิ้นภายในปีเดียวกันหรือมากกว่า 1 ปี ก็ได้ กรณีมากกว่า 1 ปี ให้ระบุผลสำเร็จที่คาดว่าจะได้รับในแต่ละปีให้ชัดเจน
18. โครงการวิจัยต่อเนื่องปีที่ 2 ขึ้นไป
- 18.1 หัวหน้าโครงการวิจัยต้องรับรองว่าโครงการวิจัยได้รับการจัดสรรงบประมาณในปีงบประมาณที่ผ่านมาจริง โดยระบุเป็นข้อความ พร้อมลายมือชื่อกำกับอย่างชัดเจน
 - 18.2 ระบุว่าโครงการวิจัยนี้อยู่ในระหว่างการเสนอขอของงบประมาณการวิจัยจากแหล่งเงินทุนอื่นหรือไม่ หรือเป็นการวิจัยต่อยอดจากการวิจัยอื่น (ถ้ามี)
 - 18.3 ต้องรายงานความก้าวหน้าของโครงการวิจัย (แบบ ต-1ช/ด)
19. คำชี้แจงอื่น ๆ ควรมีการแสดงเอกสาร หลักฐาน คำรับรอง คำยินยอม อาทิ โครงการพระราชดำริ จริยธรรมการวิจัยในมนุษย์ จรรยาบรรณการใช้สัตว์ ฯลฯ หรือรายละเอียดอื่นที่จะเป็นประโยชน์และชี้ให้เห็นถึงคุณค่าของโครงการวิจัยมากยิ่งขึ้น
20. ลงชื่อหัวหน้าโครงการวิจัย พร้อมลายมือชื่อ และวัน เดือน ปี

ส่วน ก. ประวัติคณะผู้วิจัย

1. ระบุชื่อ (พร้อมคำนำหน้าชื่อ เช่น นาย นางสาว นาง ยศ เป็นต้น) และนามสกุล ทั้งภาษาไทยและภาษาอังกฤษ
2. ระบุเลขหมายบัตรประจำตัวประชาชน
3. ระบุตำแหน่งบริหาร/วิชาการ ที่เป็นปัจจุบัน
4. ระบุหน่วยงานที่สังกัด และสถานที่อยู่ที่ติดต่อได้สะดวก พร้อมหมายเลขโทรศัพท์ โทรสาร และไปรษณีย์อิเล็กทรอนิกส์ (e-mail)
5. ระบุประวัติการศึกษา

6. ระบุสาขาวิชาการที่มีความชำนาญพิเศษ ซึ่งอาจแตกต่างจากวุฒิศึกษาที่ได้
7. ระบุประสบการณ์ที่เกี่ยวข้องกับการบริหารงานวิจัยทั้งภายในและภายนอกประเทศ อาทิ สถานภาพในการทำการวิจัยว่าเป็นผู้อำนวยการแผนงานวิจัย หัวหน้าโครงการวิจัย หรือผู้ร่วมวิจัยในแต่ละผลงานวิจัย เป็นต้น
 - 7.1 ระบุชื่อแผนงานวิจัยในฐานะผู้อำนวยการแผนงานวิจัย : ชื่อแผนงานวิจัย
 - 7.2 ระบุชื่อโครงการวิจัยในฐานะที่เป็นหัวหน้าโครงการวิจัย : ชื่อโครงการวิจัย
 - 7.3 ระบุชื่องานวิจัยที่ทำเสร็จแล้ว : ระบุชื่อผลงานวิจัย ปีที่พิมพ์ การเผยแพร่ สถานภาพในการทำการวิจัย และแหล่งทุน (อาจมากกว่า 1 เรื่อง)
 - 7.4 งานวิจัยที่กำลังทำ : ชื่อข้อเสนอการวิจัย แหล่งทุน และสถานภาพในการทำการวิจัยว่าได้ทำการวิจัยเสร็จแล้วประมาณร้อยละเท่าใด

- หมายเหตุ :**
1. กรณีที่หน่วยงานวิจัยมิได้ทำการวิจัยเอง แต่เป็นการจัดจ้าง โปรดิใช้ แบบ ว-1ด โดยระบุรายละเอียดตามแบบฟอร์มที่กำหนดไว้ให้มากที่สุด พร้อมทั้งแนบแบบข้อกำหนด (terms of reference-TOR) การจัดจ้างทำการวิจัยด้วย
 2. กรณีเป็นโครงการวิจัยต่อเนื่องที่ได้รับการจัดสรรงบประมาณในปีงบประมาณที่ผ่านมา และนักวิจัยมีความประสงค์จะเสนอขอของบประมาณการวิจัยในปีงบประมาณต่อไป ต้องจัดทำโครงการวิจัยประกอบการเสนอขอของบประมาณด้วย
 3. ระบุข้อมูลโดยละเอียดในแต่ละหัวข้ออย่างถูกต้องและครบถ้วนสมบูรณ์ เพื่อประโยชน์ในการประเมินผล
 4. กรณีโครงการวิจัยที่มีการใช้สัตว์ ให้ปฏิบัติตามจรรยาบรรณการใช้สัตว์เพื่องานทางวิทยาศาสตร์ สภาวิจัยแห่งชาติ (ผนวก 11) และจัดทำเอกสารแนบตามแบบฟอร์มใบรับรองในผนวก 12 จำนวน 1 ชุด

=====

แนวทางการประเมินผลโครงการวิจัย

ประกอบการเสนอของบประมาณ ประจำปีงบประมาณ พ.ศ. 2554 ตามมติคณะรัฐมนตรี

สำนักงานคณะกรรมการวิจัยแห่งชาติ (วช.) ได้เสนอแนะทางการประเมินผลโครงการวิจัยสำหรับหน่วยงานภาครัฐ เพื่อให้แต่ละหน่วยงานใช้เป็นแนวทางประกอบการพิจารณาความเป็นไปได้ทางวิชาการและงบประมาณ รวมทั้งการจัดเรียงลำดับความสำคัญของโครงการวิจัยที่เสนอของบประมาณประจำปี ตามมติคณะรัฐมนตรี โดยเห็นสมควรกำหนดให้แต่ละหน่วยงานจัดตั้งคณะกรรมการ/คณะทำงาน เพื่อทำหน้าที่ประเมินผลโครงการวิจัยก่อนทำการวิจัย และจัดเรียงลำดับความสำคัญ (priority) แล้วส่งผลการประเมินผลพร้อมแบบแสดงแผนความต้องการภาพรวมงานวิจัยของหน่วยงานภาครัฐที่เสนอของบประมาณ ประจำปีงบประมาณ พ.ศ. 2554 ตามมติคณะรัฐมนตรี (แบบ ว-6) ให้ วช. เพื่อดำเนินการต่อไป

แนวทางการประเมินผลโครงการวิจัย ประกอบด้วย

1. ความสอดคล้อง [10 คะแนน]

1.1 ยุทธศาสตร์การพัฒนาประเทศตามแผนพัฒนาเศรษฐกิจและสังคมแห่งชาติ ฉบับที่ 10 (พ.ศ. 2550-2554) มีความสอดคล้องกับยุทธศาสตร์การพัฒนาประเทศตามแผนพัฒนาเศรษฐกิจและสังคมแห่งชาติ ฉบับที่ 10 (พ.ศ. 2550-2554) เพียงใด ซึ่งประกอบด้วย 5 ยุทธศาสตร์ (ผนวก 2) ดังนี้

- 1.1.1 ยุทธศาสตร์การพัฒนาคุณภาพคนและสังคมไทยสู่สังคมแห่งภูมิปัญญาและการเรียนรู้
- 1.1.2 ยุทธศาสตร์การสร้างความเข้มแข็งของชุมชนและสังคมให้เป็นรากฐานที่มั่นคงของประเทศ
- 1.1.3 ยุทธศาสตร์การปรับโครงสร้างเศรษฐกิจให้สมดุลและยั่งยืน
- 1.1.4 ยุทธศาสตร์การพัฒนาบนฐานความหลากหลายทางชีวภาพและการสร้างความมั่นคงของฐานทรัพยากรและสิ่งแวดล้อม
- 1.1.5 ยุทธศาสตร์การเสริมสร้างธรรมาภิบาลในการบริหารจัดการประเทศ มุ่งสร้างความเป็นธรรมในสังคมอย่างยั่งยืน

1.2 นโยบายและยุทธศาสตร์การวิจัยของชาติ (พ.ศ. 2551-2554) มีความสอดคล้องกับนโยบายและยุทธศาสตร์การวิจัยของชาติ (พ.ศ. 2551-2554) เพียงใด ซึ่งประกอบด้วย 5 ยุทธศาสตร์ (ผนวก 3) ดังนี้

- 1.2.1 การสร้างศักยภาพและความสามารถในการพัฒนาทางเศรษฐกิจ
- 1.2.2 การสร้างศักยภาพและความสามารถในการพัฒนาทางสังคม
- 1.2.3 การสร้างศักยภาพและความสามารถในการพัฒนาทางวิชาการ และทรัพยากรบุคคล
- 1.2.4 การเสริมสร้างและพัฒนาทุนทรัพยากรธรรมชาติและสิ่งแวดล้อม

1.2.5 การบริหารจัดการความรู้ ผลงานวิจัย นวัตกรรม สิ่งประดิษฐ์ ทรัพยากร และภูมิปัญญาของประเทศ สู่การใช้ประโยชน์เชิงพาณิชย์และสาธารณะด้วยยุทธวิธีที่เหมาะสม

1.3 กลุ่มเรื่องที่ควรวิจัยเร่งด่วนตามนโยบายและยุทธศาสตร์การวิจัยของชาติ (พ.ศ. 2551-2554) ซึ่งประกอบด้วย 12 กลุ่มเรื่อง ดังนี้

- 1.3. 1 การประยุกต์ใช้เศรษฐกิจพอเพียง
- 1.3. 2 ความมั่นคงของรัฐและการเสริมสร้างธรรมาภิบาล
- 1.3. 3 การปฏิรูปการศึกษา
- 1.3. 4 การจัดการน้ำ
- 1.3. 5 ภาวะโลกร้อนและพลังงานทางเลือก
- 1.3. 6 การเพิ่มมูลค่าสินค้าเกษตรเพื่อการส่งออกและลดการนำเข้า
- 1.3. 7 การป้องกันโรคและการรักษาสุขภาพ
- 1.3. 8 การบริหารจัดการสิ่งแวดล้อมและการพัฒนาคุณค่าความหลากหลายทางชีวภาพ
- 1.3. 9 เทคโนโลยีใหม่และเทคโนโลยีที่สำคัญเพื่ออุตสาหกรรม
- 1.3.10 การบริหารจัดการการท่องเที่ยว
- 1.3.11 สังคมผู้สูงอายุ
- 1.3.12 ระบบโลจิสติกส์

1.4 นโยบายรัฐบาล มีความสอดคล้องกับนโยบายรัฐบาลเพียงใด ซึ่งประกอบด้วย 2 ระยะ (ผนวก 4) ดังนี้

- 1.4.1 นโยบายเร่งด่วนที่จะเริ่มดำเนินการในปีแรก จำนวน 4 เรื่อง คือ
 - 1) การสร้างความเชื่อมั่นและกระตุ้นเศรษฐกิจในภาพรวมเพื่อให้เกิดความเชื่อมั่นแก่ภาคประชาชนและเอกชนในการลงทุนและการบริโภค
 - 2) การรักษาและเพิ่มรายได้ของประชาชน
 - 3) การลดภาระค่าครองชีพของประชาชน
 - 4) จัดตั้งคณะกรรมการรัฐมนตรีเศรษฐกิจ และคณะกรรมการร่วมภาครัฐและเอกชนเพื่อแก้ไขปัญหาทางเศรษฐกิจ (กรอ.)
- 1.4.2 นโยบายระยะการบริหารราชการ 3 ปี ของรัฐบาล จำนวน 7 นโยบาย คือ
 - 1) นโยบายความมั่นคงของรัฐ
 - 2) นโยบายสังคมและคุณภาพชีวิต
 - 3) นโยบายเศรษฐกิจ
 - 4) นโยบายที่ดิน ทรัพยากรธรรมชาติและสิ่งแวดล้อม
 - 5) นโยบายวิทยาศาสตร์ เทคโนโลยี การวิจัย และนวัตกรรม
 - 6) นโยบายการต่างประเทศและเศรษฐกิจระหว่างประเทศ
 - 7) นโยบายการบริหารกิจการบ้านเมืองที่ดี

ให้ประเมินผลในภาพรวมว่า โครงการวิจัยที่มีความสอดคล้องกับหลายยุทธศาสตร์ และกลุ่มเรื่องเร่งด่วนตามนโยบายและยุทธศาสตร์การวิจัยของชาติ (พ.ศ. 2551-2554) ควรจะได้รับคะแนนความสอดคล้องสูงกว่าโครงการวิจัยที่มีความสอดคล้องกับยุทธศาสตร์ที่น้อยกว่า ทั้งนี้ หน่วยงานภาครัฐอาจนำความสอดคล้องกับยุทธศาสตร์ของหน่วยงานของตน (แผนปฏิบัติการ 4 ปี) มาร่วมพิจารณาประเมินผลโครงการวิจัยได้ โดยมีคะแนนรวมสูงสุดไม่เกิน 10 คะแนน

2. คุณค่าทางปัญญาของโครงการวิจัย [60 คะแนน]

2.1 ปัจจัยการวิจัย (input) [20 คะแนน]

- 2.1.1 หัวเรื่องของกรวิจัยน่าสนใจ เป็นประเด็นเร่งด่วน (hot issue) ที่มีความสำคัญและจำเป็นต้องทำวิจัยเพื่อแก้ไขปัญหาอย่างเร่งด่วนเพียงใด
- 2.1.2 วัตถุประสงค์ของการวิจัยมีความชัดเจนและเป็นรูปธรรมหรือไม่
- 2.1.3 โครงสร้างคณะผู้บริหารโครงการวิจัย/ผู้ร่วมวิจัยมีความเหมาะสมและมีความพร้อมคือครอบคลุมทุกสาขาวิชาการหรือกลุ่มวิชาในเรื่องที่วิจัยเพียงใด
 - 1) แสดงให้เห็นถึงความพร้อมของคณะผู้วิจัยที่จะดำเนินงานวิจัยได้สำเร็จ
 - 2) มีวุฒิการศึกษา ประสบการณ์ในการวิจัย และมีความเหมาะสมกับภาระหน้าที่ที่กำหนดไว้ในโครงการวิจัย
 - 3) เป็นที่ยอมรับในวงวิชาการด้านการวิจัย
 - 4) การอุทิศเวลาให้กับการทำการวิจัย ตลอดโครงการวิจัย
 - 5) มีจรรยาบรรณนักวิจัย (ผนวก 9) และความรับผิดชอบสูง (ไม่มีประวัติติดค้างการส่งรายงานการวิจัย/การเงิน)
- 2.1.4 สนับสนุนและเปิดโอกาสให้นักวิจัยรุ่นใหม่เข้ามามีส่วนร่วมในการทำการวิจัย เพื่อเป็นการสร้างนักวิจัยรุ่นใหม่เพิ่มขึ้นอย่างต่อเนื่องหรือไม่
- 2.1.5 มีผลการวิจัยที่เกี่ยวข้องและการตรวจเอกสารอ้างอิงอย่างสมบูรณ์เพียงใด
 - 1) แสดงรายละเอียดเกี่ยวกับองค์ความรู้ ทฤษฎี สมมุติฐาน หรือกรอบแนวความคิดเดิมที่เกี่ยวข้อง เพื่อแสดงความเกี่ยวเนื่องและความสัมพันธ์ของเรื่องที่ทำกรวิจัยกับผลการวิจัยอื่น ๆ ทั้งในและต่างประเทศ ให้เห็นว่าจะใช้สนับสนุนหรือเป็นแนวทางในการวิจัย
 - 2) มีการอ้างอิงผลงานวิจัยที่เกี่ยวข้องอย่างครบถ้วน ชัดเจน ถูกต้องตามระบบสากลนิยม
- 2.1.6 จัดทำแผนการดำเนินงานตลอดโครงการวิจัยได้ชัดเจนและเป็นรูปธรรมเพียงใด
 - 1) ระบุขั้นตอนและระยะเวลาทำการวิจัยของโครงการวิจัยโดยละเอียด และเหมาะสมกับเวลาและสถานที่

- 2) แสดงความพร้อมในการทำการวิจัยที่จะนำไปสู่ความสำเร็จตามวัตถุประสงค์และเพื่อประโยชน์ในการติดตามประเมินผล

2.1.7 มีความพร้อมด้านสถานที่และอุปกรณ์ในการทำการวิจัยหรือไม่

- 1) เหมาะสมกับสภาพเงื่อนไขของสังคม และสภาพแวดล้อมที่เกี่ยวข้องกับโครงการวิจัย
- 2) ระบุสถานที่ทำการวิจัย ทั้งในห้องปฏิบัติการ เรือนทดลอง/ภาคสนามหรือสถานที่เก็บตัวอย่างให้ชัดเจน เหมาะสมกับงานวิจัย
- 3) ความพร้อมของอุปกรณ์ที่จะใช้ทำการวิจัย มีความเหมาะสมและตรงกับงานวิจัย

2.1.8 งบประมาณที่ใช้ทำการวิจัยมีความเหมาะสมหรือไม่

2.2 กระบวนการวิจัย (process) [20 คะแนน]

- 2.2.1 ระบุกลยุทธ์การเชื่อมโยงขั้นตอนการวิจัยอย่างสมบูรณ์ ถูกต้อง ชัดเจน และสอดคล้องกับวัตถุประสงค์ของโครงการวิจัยเพียงใด

- 2.2.2 แสดงแผนการถ่ายทอดเทคโนโลยี หรือผลการวิจัยสู่กลุ่มเป้าหมาย หรือส่งเสริมและสนับสนุนการวิจัยและพัฒนาขั้นต่อไปหรือเป็นการบริหารงานในหน่วยงานที่เกี่ยวข้อง โดยระบุกลุ่มเป้าหมาย วิธีการถ่ายทอด ระยะเวลา สถานที่ ฯลฯ ให้ชัดเจน และมีการเสนอของบประมาณในส่วนนี้ด้วยหรือไม่

2.3 ผลผลิตการวิจัย (output) [20 คะแนน]

- 2.3.1 งานวิจัยที่จะก่อให้เกิดมูลค่าเพิ่มทางเศรษฐกิจ เช่น ด้านเกษตรกรรม อุตสาหกรรมการท่องเที่ยวและการพาณิชย์ และการสร้างคุณค่าเพิ่มทางสังคมและวัฒนธรรม เช่น การสร้างปัญญาให้ประชาชนในประเทศฉลาดขึ้น มีคุณธรรม จริยธรรม ศีลธรรม ฯลฯ ในแต่ละขั้นตอนของการวิจัยและพัฒนาอย่างเป็นระบบและครบวงจรตามรูปแบบห่วงโซ่มูลค่า (value chain) ด้วยเพียงใด

- 2.3.2 แสดงผลสำเร็จที่คาดว่าจะได้รับเมื่อสิ้นสุดการวิจัยได้ชัดเจนเพียงใด

- 2.3.3 ระบุกลุ่มเป้าหมายที่จะได้รับประโยชน์ และผลกระทบจากผลงานวิจัยที่คาดว่าจะเกิดขึ้น รวมทั้งสนองตอบยุทธศาสตร์อะไรในยุทธศาสตร์การพัฒนาประเทศตามแผนพัฒนาเศรษฐกิจและสังคมแห่งชาติ ฉบับที่ 10 (พ.ศ. 2550-2554) นโยบายและยุทธศาสตร์การวิจัยของชาติ (พ.ศ. 2551-2554) และนโยบายรัฐบาล ทั้งนี้อาจรวมถึงยุทธศาสตร์ของหน่วยงาน (แผนปฏิบัติราชการ 4 ปี) ด้วยเพียงใด

- 2.3.4 แสดงจำนวนนักวิจัยรุ่นใหม่ที่เกิดจากการดำเนินงานวิจัยนี้หรือไม่

3. ผลกระทบของโครงการวิจัย (impact) [30 คะแนน]

3.1 ผลลัพธ์ (outcome) ของงานวิจัยจะทำให้เกิดผลกระทบในด้านต่าง ๆ หรือไม่ ตามยุทธศาสตร์ ดังนี้

3.1.1 ยุทธศาสตร์การพัฒนาประเทศตามแผนพัฒนาเศรษฐกิจและสังคมแห่งชาติ ฉบับที่ 10 (พ.ศ. 2550-2554)

- 1) การพัฒนาคุณภาพคนและสังคมไทยสู่สังคมแห่งภูมิปัญญาและการเรียนรู้
- 2) การสร้างความเข้มแข็งของชุมชนและสังคมให้เป็นรากฐานที่มั่นคงของประเทศ
- 3) การปรับโครงสร้างเศรษฐกิจให้สมดุลและยั่งยืน
- 4) การพัฒนาบนฐานความหลากหลายทางชีวภาพและการสร้างความมั่นคงของฐานทรัพยากรและสิ่งแวดล้อม
- 5) การเสริมสร้างธรรมาภิบาลในการบริหารจัดการประเทศ มุ่งสร้างความเป็นธรรมในสังคมอย่างยั่งยืน

3.1.2 นโยบายและยุทธศาสตร์การวิจัยของชาติ (พ.ศ. 2551-2554)

- 1) การสร้างศักยภาพและความสามารถในการพัฒนาทางเศรษฐกิจ
- 2) การสร้างศักยภาพและความสามารถในการพัฒนาทางสังคม
- 3) การสร้างศักยภาพและความสามารถในการพัฒนาทางวิชาการ และทรัพยากรบุคคล
- 4) การเสริมสร้างและพัฒนาทุนทรัพยากรธรรมชาติและสิ่งแวดล้อม
- 5) การบริหารจัดการความรู้ ผลงานวิจัย นวัตกรรม สิ่งประดิษฐ์ ทรัพยากร และภูมิปัญญาของประเทศ ส่งการใช้ประโยชน์เชิงพาณิชย์และสาธารณะด้วยยุทธวิธีที่เหมาะสม

3.1.3 นโยบายรัฐบาล

- 1) นโยบายเร่งด่วนที่จะเริ่มดำเนินการในปีแรก จำนวน 4 เรื่อง คือ
 - 1.1) การสร้างความเชื่อมั่นและกระตุ้นเศรษฐกิจในภาพรวมเพื่อให้เกิดความเชื่อมั่นแก่ภาคประชาชนและเอกชนในการลงทุนและการบริโภค
 - 1.2) การรักษาและเพิ่มรายได้ของประชาชน
 - 1.3) การลดภาระค่าครองชีพของประชาชน
 - 1.4) จัดตั้งคณะกรรมการรัฐมนตรีเศรษฐกิจ และคณะกรรมการร่วมภาครัฐและเอกชนเพื่อแก้ไขปัญหาทางเศรษฐกิจ (กรอ.)
- 2) นโยบายระยะการบริหารราชการ 3 ปี ของรัฐบาล จำนวน 7 นโยบาย คือ
 - 2.1) นโยบายความมั่นคงของรัฐ
 - 2.2) นโยบายสังคมและคุณภาพชีวิต
 - 2.3) นโยบายเศรษฐกิจ
 - 2.4) นโยบายที่ดิน ทรัพยากรธรรมชาติและสิ่งแวดล้อม
 - 2.5) นโยบายวิทยาศาสตร์ เทคโนโลยี การวิจัย และนวัตกรรม

- 2.6) นโยบายการต่างประเทศและเศรษฐกิจระหว่างประเทศ
- 2.7) นโยบายการบริหารกิจการบ้านเมืองที่ดี

- หมายเหตุ :**
- 1. แนวทางการประเมินผลโครงการวิจัยที่ วช. เสนอแนะดังกล่าว หน่วยงานภาครัฐสามารถใช้เป็นแนวทางในการประเมินผลโครงการวิจัย โดยสามารถปรับปรุงได้ตามความเหมาะสมกับหน่วยงาน
 - 2. ผลรวมของคะแนนทั้งหมดเท่ากับ 100 คะแนน

.....

ขั้นตอนการใช้งาน

ระบบบริหารงานวิจัยแห่งชาติ
(National Research Project Management : NRPM)

สรุปขั้นตอนการใช้งานระบบ NRPM สำหรับนักวิจัย

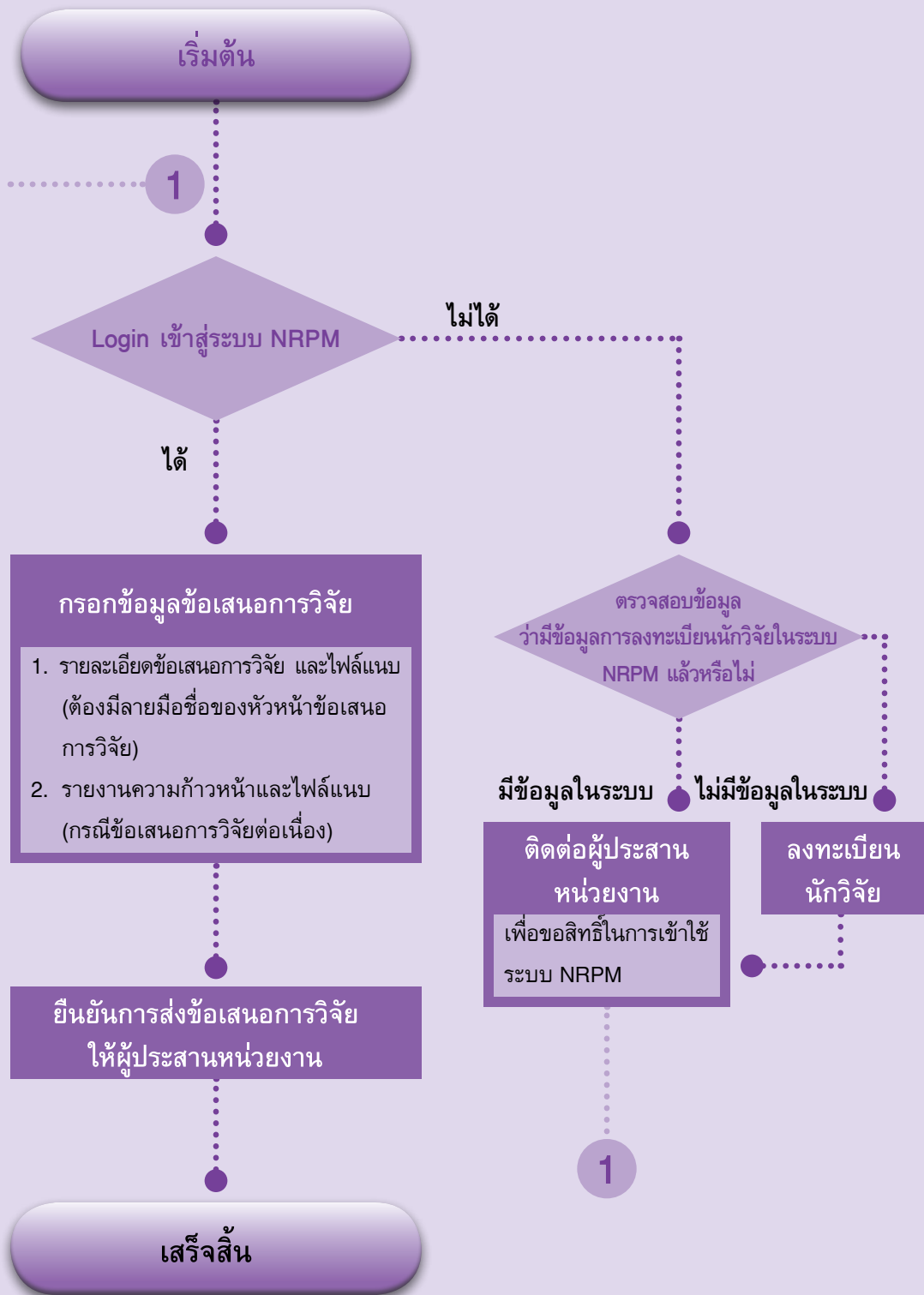

สรุปขั้นตอนการใช้งานระบบ NRPM สำหรับผู้ประสานหน่วยงาน

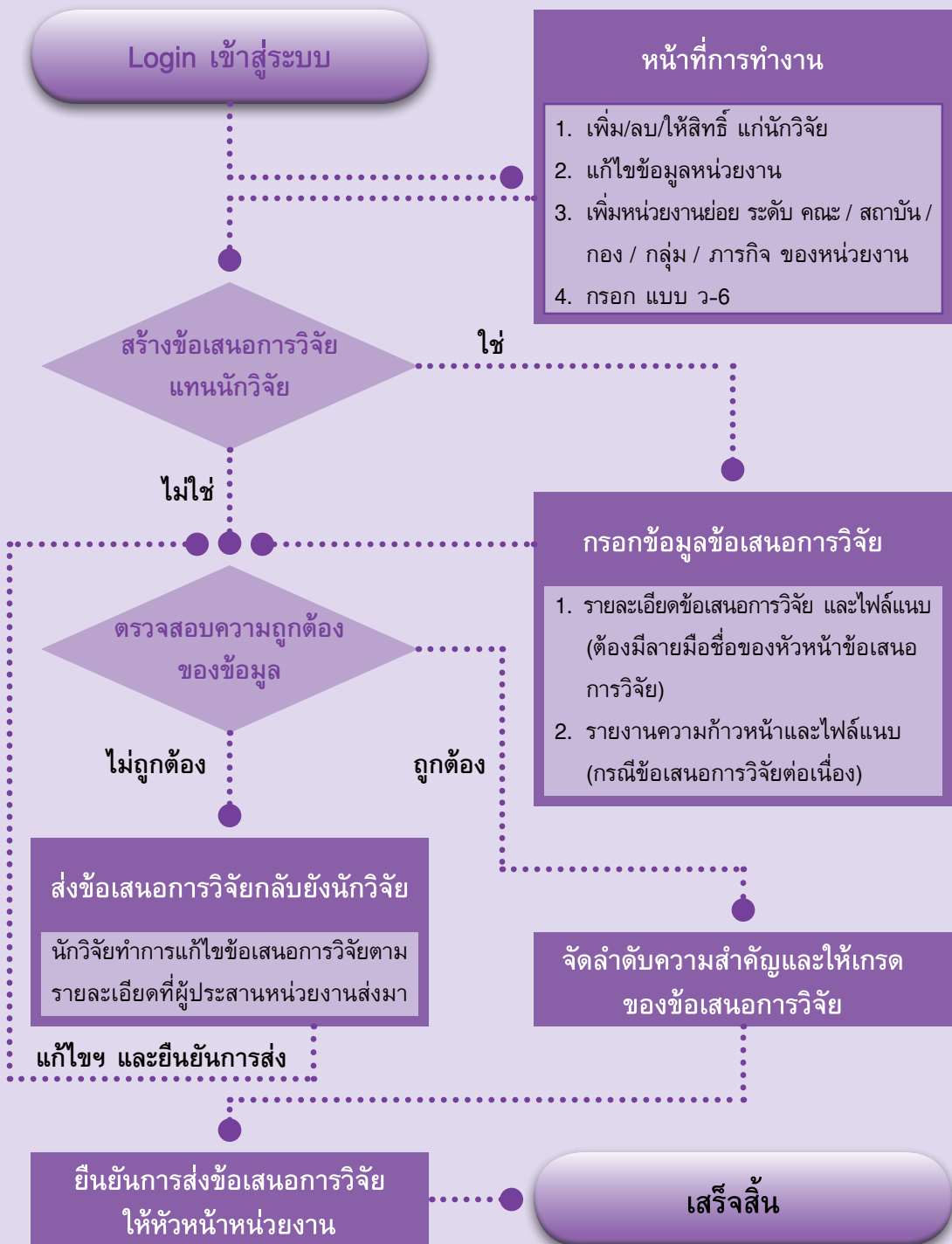

สรุปขั้นตอนการใช้งานระบบ NRPM สำหรับหัวหน้าหน่วยงาน



ภาคผนวก

- ▶ ผนวก 1 มติคณะรัฐมนตรีเมื่อวันที่ 25 กรกฎาคม 2521
- ▶ ผนวก 2 ยุทธศาสตร์การพัฒนาประเทศตามแผนพัฒนาเศรษฐกิจและสังคมแห่งชาติ ฉบับที่ 10 (พ.ศ. 2550-2554)
- ▶ ผนวก 3 นโยบายและยุทธศาสตร์การวิจัยของชาติ (พ.ศ. 2551-2554)
- ▶ ผนวก 4 นโยบายรัฐบาล
- ▶ ผนวก 5 นิยามเกี่ยวกับการวิจัย
- ▶ ผนวก 6 ตัวอย่างรายละเอียดงบประมาณการวิจัยของข้อเสนอการวิจัย จำแนกตามงบประมาณต่าง ๆ (ปีงบประมาณที่เสนอขอ)
- ▶ ผนวก 7 ภาพรวมงบประมาณการวิจัยของแผนงานวิจัยที่เสนอขอในแต่ละปีตลอดการวิจัย
- ▶ ผนวก 8 ตัวอย่างรายละเอียดงบประมาณการวิจัยของแผนงานวิจัย จำแนกตามงบประมาณต่าง ๆ ที่เสนอขอในแต่ละปีตลอดการวิจัย
- ▶ ผนวก 9 ตัวอย่างรายละเอียดงบประมาณการวิจัย จำแนกตามงบประมาณต่าง ๆ ที่เสนอขอในแต่ละปี (กรณีเป็นแผนงานวิจัย/โครงการวิจัยที่มีระยะเวลาดำเนินการวิจัยมากกว่า 1 ปี)
- ▶ ผนวก 10 จรรยาบรรณนักวิจัย
- ▶ ผนวก 11 จรรยาบรรณการใช้สัตว์เพื่องานทางวิทยาศาสตร์สภาวิจัยแห่งชาติ
- ▶ ผนวก 12 ข้อกำหนดสำหรับข้อเสนอการวิจัยที่มีการใช้สัตว์ที่เสนอของบประมาณแผ่นดิน ผ่านสำนักงานคณะกรรมการวิจัยแห่งชาติ

(สำเนา)

ที่ สร.0202/ ว.107

สำนักเลขาธิการคณะรัฐมนตรี

28 กรกฎาคม 2521

เรื่อง ขออนุมัติในหลักการให้สำนักงานคณะกรรมการวิจัยแห่งชาติ เป็นผู้ตรวจสอบโครงการวิจัย

เรียน ปลัดสำนักนายกรัฐมนตรี

ด้วยในคราวประชุมคณะรัฐมนตรีเมื่อวันที่ 25 กรกฎาคม 2521 สำนักงานคณะกรรมการพัฒนาการเศรษฐกิจและสังคมแห่งชาติ ได้เสนอผลการพิจารณาร่วมกับสำนักงานคณะกรรมการวิจัยแห่งชาติ เกี่ยวกับการวางนโยบายและแผนวิจัยส่วนรวม และได้เสนอแนะเกี่ยวกับเรื่องนี้ เพื่อคณะรัฐมนตรีพิจารณารวม 2 ประการ ซึ่งคณะรัฐมนตรีได้พิจารณาแล้วลงมติว่า

1. การวางนโยบายและแผนวิจัยส่วนรวม เพื่อให้สอดคล้องกับแผนพัฒนาเศรษฐกิจและสังคมแห่งชาติ ให้เป็นหน้าที่ร่วมกันของสำนักงานคณะกรรมการพัฒนาการเศรษฐกิจและสังคมแห่งชาติกับสำนักงานคณะกรรมการวิจัยแห่งชาติ จัดทำเสนอคณะรัฐมนตรี เพื่อกำหนดวงเงินงบประมาณประจำปี

2. การพิจารณาโครงการและแผนงานการวิจัย เพื่อให้เป็นไปตามนโยบายและแผนงานวิจัยส่วนรวม เพื่อประโยชน์ต่อการพัฒนาประเทศ เพื่อป้องกันการซ้ำซ้อน เพื่อการประสานงานและประสานประโยชน์กัน และเพื่อประหยัดงบประมาณแผ่นดินที่มีอยู่จำกัด ตลอดจนการติดตามผลโครงการวิจัยและแผนงาน ให้เป็นหน้าที่ของสำนักงานคณะกรรมการวิจัยแห่งชาติ ทั้งนี้ ให้พิจารณาในทางที่ไม่ให้เป็นอุปสรรคในการปฏิบัติงานวิจัยทั่ว ๆ ไปด้วย และให้ส่วนราชการและรัฐวิสาหกิจต่าง ๆ ถือปฏิบัติต่อไป

จึงเรียนมาเพื่อถือปฏิบัติต่อไป และขอได้โปรดแจ้งให้ส่วนราชการและรัฐวิสาหกิจ
ในสังกัดทราบต่อไปด้วย

ขอแสดงความนับถืออย่างสูง

(ลงชื่อ)

ปลั่ง มีจุล

(นายปลั่ง มีจุล)

เลขาธิการคณะรัฐมนตรี

กองการประชุมคณะรัฐมนตรี

โทร. 281-2220

สำเนาถูกต้อง

รจนา อ่วมฉลุ

สมลักษณ์ คัด 13 มิ.ย.37

รจนา อ่าน / ทาน

ยุทธศาสตร์การพัฒนาประเทศตามแผนพัฒนาเศรษฐกิจและสังคมแห่งชาติ ฉบับที่ 10 (พ.ศ. 2550–2554)

1. ยุทธศาสตร์การพัฒนาคุณภาพคนและสังคมไทยสู่สังคมแห่งภูมิปัญญาและการเรียนรู้

- 1.1 การพัฒนาคนให้มีคุณธรรมนำความรู้ เกิดภูมิคุ้มกัน
- 1.2 การเสริมสร้างสุขภาพของคนไทยให้มีสุขภาพแข็งแรงทั้งกายและใจ มีความสัมพันธ์ทางสังคม และอยู่ในสภาพแวดล้อมที่น่าอยู่
- 1.3 การเสริมสร้างคนไทยให้อยู่ร่วมกันในสังคมได้อย่างสันติสุข

2. ยุทธศาสตร์การสร้างความเข้มแข็งของชุมชนและสังคมให้เป็นรากฐานที่มั่นคงของประเทศ

- 2.1 การบริหารจัดการกระบวนการชุมชนเข้มแข็ง
- 2.2 การสร้างความมั่นคงของเศรษฐกิจชุมชน
- 2.3 การเสริมสร้างศักยภาพของชุมชน ในการอยู่ร่วมกันกับทรัพยากรธรรมชาติ และสิ่งแวดล้อมอย่างสันติและเกื้อกูล

3. ยุทธศาสตร์การปรับโครงสร้างเศรษฐกิจให้สมดุลและยั่งยืน

- 3.1 การปรับโครงสร้างการผลิตเพื่อเพิ่มผลิตภาพ และคุณค่าของสินค้าและบริการบนฐานความรู้ และความเป็นไทย
- 3.2 การสร้างภูมิคุ้มกันของระบบเศรษฐกิจ
- 3.3 การสนับสนุนให้เกิดการแข่งขันที่เป็นธรรม และการกระจายผลประโยชน์จากการพัฒนาอย่างเป็นธรรม

4. ยุทธศาสตร์การพัฒนาบนฐานความหลากหลายทางชีวภาพและการสร้างความมั่นคงของฐานทรัพยากรและสิ่งแวดล้อม

- 4.1 การรักษาระบบทรัพยากรและความสมดุลของระบบนิเวศ
- 4.2 การสร้างสภาพแวดล้อมที่ดีเพื่อยกระดับคุณภาพชีวิต และการพัฒนาที่ยั่งยืน
- 4.3 การพัฒนาคุณค่าความหลากหลายทางชีวภาพ และภูมิปัญญาท้องถิ่น

5. ยุทธศาสตร์การเสริมสร้างธรรมาภิบาลในการบริหารจัดการประเทศ มุ่งเสริมสร้างความเป็นธรรมในสังคมอย่างยั่งยืน

- 5.1 การเสริมสร้าง และพัฒนาวัฒนธรรมประชาธิปไตยและธรรมาภิบาล ให้เป็นส่วนหนึ่งของวิถีการดำเนินชีวิตในสังคมไทย

- 5.2 เสริมสร้างความเข้มแข็งของภาคประชาชน ให้สามารถเข้าร่วมในการบริหารจัดการประเทศ
- 5.3 สร้างภาคราชการที่มีประสิทธิภาพและมีธรรมาภิบาล เน้นการบริการแทนการกำกับควบคุม และทำงานร่วมกับหุ้นส่วนการพัฒนา
- 5.4 การกระจายอำนาจการบริหารจัดการประเทศสู่ภูมิภาค ท้องถิ่น และชุมชนเพิ่มขึ้นต่อเนื่อง
- 5.5 ส่งเสริมภาคธุรกิจเอกชนให้เกิดความเข้มแข็ง สุจริต และมีธรรมาภิบาล
- 5.6 การปฏิรูปกฎหมาย กฎระเบียบและขั้นตอน กระบวนการเกี่ยวกับการพัฒนาเศรษฐกิจ และสังคมเพื่อสร้างความสมดุลในการจัดสรรประโยชน์จากการพัฒนา
- 5.7 การรักษาและเสริมสร้างความมั่นคง เพื่อสนับสนุนการบริหารจัดการประเทศสู่ดุลยภาพ และความยั่งยืน



ยุทธศาสตร์การพัฒนาประเทศ

ภายใต้บริบทการเปลี่ยนแปลงในกระแสโลกาภิวัตน์ที่ปรับเปลี่ยนเร็วและสลับซับซ้อนมากยิ่งขึ้น จำเป็นต้องกำหนดยุทธศาสตร์การพัฒนาประเทศที่เหมาะสม โดยเสริมสร้างความแข็งแกร่งของโครงสร้างของระบบต่าง ๆ ภายในประเทศให้มีศักยภาพแข่งขันได้ในกระแสโลกาภิวัตน์ และสร้างฐานความรู้ให้เป็นภูมิคุ้มกันต่อการเปลี่ยนแปลงต่าง ๆ ได้อย่างรู้เท่าทัน ควบคู่ไปกับการกระจายการพัฒนาที่เป็นธรรม และเสริมสร้างความเท่าเทียมกันของกลุ่มคนในสังคมและความเข้มแข็งของชุมชนท้องถิ่น พร้อมทั้งฟื้นฟูและอนุรักษ์ทรัพยากรธรรมชาติและคุณภาพสิ่งแวดล้อมให้คงความสมบูรณ์เป็นรากฐานการพัฒนาที่มั่นคง และเป็นฐานการดำรงวิถีชีวิตของชุมชนและสังคมไทย ตลอดจนการเสริมสร้างธรรมาภิบาลในการบริหารจัดการประเทศทุกระดับ อันจะนำไปสู่การพัฒนาประเทศที่มั่นคงและยั่งยืน สามารถดำรงอยู่ในประชาคมโลกได้อย่างมีเกียรติภูมิและมีศักดิ์ศรี โดยมียุทธศาสตร์การพัฒนาที่สำคัญในระยะแผนพัฒนาฯ ฉบับที่ 10 ดังนี้

1. ยุทธศาสตร์การพัฒนาคุณภาพคนและสังคมไทยสู่สังคมแห่งภูมิปัญญาและการเรียนรู้ ให้มีความสำคัญกับ

1.1 การพัฒนาคนให้มีคุณธรรมนำความรู้ เกิดภูมิคุ้มกัน โดยพัฒนาจิตใจควบคู่กับการพัฒนาการเรียนรู้ของคนทุกกลุ่มทุกวัยตลอดชีวิต เริ่มตั้งแต่วัยเด็กให้มีความรู้พื้นฐานเข้มแข็ง มีทักษะชีวิต พัฒนาสมรรถนะ ทักษะของกำลังแรงงานให้สอดคล้องกับความต้องการพร้อมก้าวสู่โลกของการทำงานและการแข่งขันอย่างมีคุณภาพ สร้างและพัฒนากำลังคนที่เป็นเลิศโดยเฉพาะในการสร้างสรรค์นวัตกรรมและองค์ความรู้ ส่งเสริมให้คนไทยเกิดการเรียนรู้อย่างต่อเนื่องตลอดชีวิต จัดการองค์ความรู้ทั้งภูมิปัญญาท้องถิ่น และองค์ความรู้สมัยใหม่ ตั้งแต่ระดับชุมชนถึงระดับประเทศ สามารถนำไปใช้ในการพัฒนาเศรษฐกิจและสังคม

1.2 การเสริมสร้างสุขภาพคนไทยให้มีสุขภาพแข็งแรงทั้งกายและใจ มีความสัมพันธ์ทางสังคมและอยู่ในสภาพแวดล้อมที่น่าอยู่ เน้นการพัฒนาาระบบสุขภาพอย่างครบวงจร มุ่งการดูแลสุขภาพเชิงป้องกัน การฟื้นฟูสภาพร่างกายและจิตใจ เสริมสร้างคนไทยให้มีความมั่นคงทางอาหารและการบริโภคอาหารที่ปลอดภัย ลด ละ เลิกพฤติกรรมเสี่ยงต่อสุขภาพ

1.3 การเสริมสร้างคนไทยให้อยู่ร่วมกันในสังคมได้อย่างสันติสุข โดยเสริมสร้างความสัมพันธ์ที่ดีของคนในสังคมตั้งแต่ระดับครอบครัวให้มีความเข้มแข็ง พัฒนาระบบการคุ้มครองทางเศรษฐกิจและสังคมที่หลากหลายและครอบคลุมทั่วถึง สร้างโอกาสในการเข้าถึงแหล่งทุน ส่งเสริมการค้าทางชีวิตที่มีความปลอดภัย น่าอยู่ บนพื้นฐานของความยุติธรรมในสังคม เสริมสร้างกระบวนการยุติธรรมแบบบูรณาการและการบังคับใช้กฎหมายอย่างจริงจัง ควบคู่กับการเสริมสร้างจิตสำนึกด้านสิทธิและหน้าที่ของพลเมือง และความตระหนักถึงคุณค่าและเคารพศักดิ์ศรีความเป็นมนุษย์เพื่อลดความขัดแย้ง

2. ยุทธศาสตร์การสร้างความเข้มแข็งของชุมชนและสังคมให้เป็นรากฐานที่มั่นคงของประเทศ ให้ความสำคัญกับ

2.1 การบริหารจัดการกระบวนการชุมชนเข้มแข็งด้วยการส่งเสริมการรวมตัว ร่วมคิด ร่วมทำในรูปแบบที่หลากหลาย และจัดกิจกรรมอย่างต่อเนื่องตามความพร้อมของชุมชน มีกระบวนการจัดการองค์ความรู้และระบบการเรียนรู้ของชุมชนอย่างเป็นขั้นตอน มีเครือข่ายการเรียนรู้ทั้งภายในและภายนอกชุมชน มีกระบวนการเสริมสร้างศักยภาพชุมชนและองค์กรปกครองส่วนท้องถิ่นให้สามารถพัฒนาต่อยอดให้เกิดประโยชน์แก่ชุมชนในการนำไปสู่การพึ่งตนเอง รวมทั้งการสร้างภูมิคุ้มกันให้ชุมชนพร้อมเผชิญการเปลี่ยนแปลง

2.2 การสร้างความมั่นคงของเศรษฐกิจชุมชนด้วยการบูรณาการกระบวนการผลิตบนฐานศักยภาพ และความเข้มแข็งของชุมชนอย่างสมดุล เน้นการผลิตเพื่อการบริโภคอย่างพอเพียงภายในชุมชน สนับสนุนให้ชุมชนมีการรวมกลุ่มในรูปแบบสหกรณ์ กลุ่มอาชีพ สนับสนุนการนำภูมิปัญญาและวัฒนธรรมท้องถิ่นมาใช้ในการสร้างสรรค์คุณค่าของสินค้าและบริการ และสร้างความร่วมมือกับภาคเอกชนในการลงทุนสร้างอาชีพและรายได้ที่มีการจัดสรรประโยชน์อย่างเป็นธรรมแก่ชุมชน ส่งเสริมการร่วมลงทุนระหว่างเครือข่ายองค์กรชุมชนกับองค์กรปกครองส่วนท้องถิ่น รวมทั้งสร้างระบบมเพาะวิสาหกิจชุมชนควบคู่กับการพัฒนาความรู้ด้านการจัดการ การตลาด และทักษะในการประกอบอาชีพ

2.3 การเสริมสร้างศักยภาพของชุมชนในการอยู่ร่วมกันกับทรัพยากรธรรมชาติและสิ่งแวดล้อมอย่างสันติและเกื้อกูลด้วยการส่งเสริมสิทธิชุมชนและกระบวนการมีส่วนร่วมของชุมชนในการสงวนอนุรักษ์ ฟื้นฟู พัฒนา ใช้ประโยชน์และเพิ่มประสิทธิภาพการบริหารจัดการ รวมทั้งสร้างกลไกในการปกป้องคุ้มครองทรัพยากรธรรมชาติและสิ่งแวดล้อมในท้องถิ่น

3. ยุทธศาสตร์การปรับโครงสร้างเศรษฐกิจให้สมดุลและยั่งยืน ให้ความสำคัญกับ

3.1 การปรับโครงสร้างการผลิตเพื่อเพิ่มผลิตภาพและคุณค่าของสินค้าและบริการบนฐานความรู้และความเป็นไทย โดยปรับโครงสร้างภาคเกษตร ภาคอุตสาหกรรม และภาคบริการที่ใช้กระบวนการพัฒนาคลัสเตอร์และห่วงโซ่อุปทานรวมทั้งเครือข่ายชุมชนบนรากฐานของความรู้สมัยใหม่ ภูมิปัญญาท้องถิ่นและวัฒนธรรมไทย และความหลากหลายทางชีวภาพ เพื่อสร้างสินค้าที่มีคุณภาพและมูลค่าสูง มีตราสินค้าเป็นที่ยอมรับของตลาด รวมทั้งสร้างบรรยากาศการลงทุนที่ดี เพื่อดึงดูดการลงทุนจากต่างประเทศ และส่งเสริมการลงทุนในต่างประเทศ ตลอดจนการบริหารจัดการองค์ความรู้อย่างเป็นระบบ การพัฒนาโครงสร้างพื้นฐานและระบบโลจิสติกส์ การปฏิรูปองค์กร การปรับปรุงกฎระเบียบ และพัฒนาระบบมาตรฐานในด้านต่าง ๆ รวมทั้งการดำเนินนโยบายการค้าระหว่างประเทศให้สนับสนุนการปรับโครงสร้างการผลิต และการเพิ่มขีดความสามารถในการแข่งขันของประเทศ

3.2 การสร้างภูมิคุ้มกันของระบบเศรษฐกิจ โดยการบริหารเศรษฐกิจส่วนรวมอย่างมีประสิทธิภาพเพื่อรักษาเสถียรภาพทางเศรษฐกิจให้มั่นคง และสนับสนุนการปรับโครงสร้างการผลิต โดยการระดมทุนไปสู่ภาคการผลิตที่มีประสิทธิภาพ พัฒนาวิสาหกิจให้มีการดำเนินงานอย่างมีประสิทธิภาพบนหลักการบริหารจัดการที่ดี เพื่อให้การใช้ทรัพยากรเกิดประสิทธิภาพ และสวัสดิการสูงสุดแก่ประเทศ การส่งเสริมการออมอย่างเป็นระบบเพื่อเป็นแหล่งระดมทุนและเป็นหลักประกันในชีวิตของประชาชน และการเพิ่มประสิทธิภาพการใช้พลังงานและการพัฒนาแหล่งพลังงานทางเลือก เพื่อลดการพึ่งพิงการนำเข้าพลังงานและประหยัดเงินตราต่างประเทศ

3.3 การสนับสนุนให้เกิดการแข่งขันที่เป็นธรรม และการกระจายผลประโยชน์จากการพัฒนาอย่างเป็นธรรม โดยส่งเสริมการแข่งขันการประกอบธุรกิจในระบบอย่างเสรี เป็นธรรม และป้องกันการผูกขาด กระจายการพัฒนาโครงสร้างพื้นฐานไปสู่ภูมิภาคอย่างสมดุลและเป็นธรรมให้ประชาชนเข้าถึงบริการได้อย่างทั่วถึง เพียงพอ และสอดคล้องกับความต้องการของพื้นที่ เพิ่มประสิทธิภาพและความครอบคลุมของการให้บริการของระบบการเงินฐานราก ให้สามารถสนับสนุนการพัฒนาศักยภาพชุมชนและเศรษฐกิจฐานรากด้วยการพัฒนาองค์กรการเงินชุมชนให้เข้มแข็ง รวมทั้งดำเนินนโยบายการคลังเพื่อส่งเสริมการกระจายรายได้โดยกระจายอำนาจการจัดเก็บภาษี การจัดทำงบประมาณ และการเบิกจ่าย และการก่อหนี้ภายใต้กรอบการรักษาวินัยทางการคลังสู่ท้องถิ่น

4. ยุทธศาสตร์การพัฒนาบนฐานความหลากหลายทางชีวภาพและการสร้างความมั่นคงของฐานทรัพยากรและสิ่งแวดล้อม ให้มีความสำคัญกับ

4.1 การรักษาฐานทรัพยากรและความสมดุลของระบบนิเวศ เพื่อรักษาสมดุลระหว่างการอนุรักษ์และการใช้ประโยชน์ โดยพัฒนาระบบฐานข้อมูลและสร้างองค์ความรู้ ส่งเสริมสิทธิชุมชนและการมีส่วนร่วมในการจัดการทรัพยากร ตลอดจนพัฒนาระบบการจัดการร่วมเพื่ออนุรักษ์และฟื้นฟูทรัพยากรธรรมชาติ โดยให้ความสำคัญกับการกำหนดเขต และการจัดการเชิงพื้นที่ภายใต้การจัดทำข้อตกลงกับชุมชนท้องถิ่นในการดูแลทรัพยากรธรรมชาติหลัก ได้แก่ ดิน น้ำ ป่าไม้ ทรัพยากรทะเลและชายฝั่ง ทรัพยากรแร่ รวมถึงการมีมาตรการหยุดใช้ทรัพยากรที่สำคัญที่ถูกทำลายสูงเป็นการชั่วคราว และการสร้างกลไกแก้ปัญหาความขัดแย้งอย่างสันติวิธี รวมทั้งพัฒนาระบบการจัดการและการป้องกันภัยพิบัติ

4.2 การสร้างสภาพแวดล้อมที่ดีเพื่อยกระดับคุณภาพชีวิตและการพัฒนาที่ยั่งยืน โดยการปรับแบบแผนการผลิตและพฤติกรรมบริโภคไปสู่การผลิตและการบริโภคที่ยั่งยืน เพื่อลดผลกระทบต่อฐานทรัพยากรธรรมชาติและสิ่งแวดล้อม โดยกำหนดนโยบายสาธารณะและใช้กลไกทางเศรษฐศาสตร์ทั้งด้านการเงินและการคลัง รวมทั้งการสร้างตลาดสินค้าและบริการที่เป็นมิตรกับสิ่งแวดล้อม ตลอดจนพัฒนาประสิทธิภาพการบริหารจัดการเพื่อลดมลพิษและควบคุมกิจกรรมที่จะส่งผลกระทบต่อคุณภาพชีวิต โดยผลักดันให้เกิดระบบประเมินสิ่งแวดล้อมระดับยุทธศาสตร์ ระบบประเมินผลกระทบทางสังคมและสุขภาพในโครงการพัฒนาของรัฐ หรือที่รัฐอนุมัติให้เอกชนดำเนินการควบคู่กับ

การยกระดับขีดความสามารถขององค์กรปกครองส่วนท้องถิ่น และชุมชนในการบริหารจัดการ สิ่งแวดล้อม ตลอดจนมีกลไกกำหนดจุดยืนต่อพันธกรณีและข้อตกลงระหว่างประเทศด้านสิ่งแวดล้อม

4.3 การพัฒนาคุณค่าความหลากหลายทางชีวภาพและภูมิปัญญาท้องถิ่น โดยใช้ปรัชญา ของเศรษฐกิจพอเพียงเป็นแนวทางสำคัญ เริ่มจากการจัดการองค์ความรู้และสร้างภูมิคุ้มกันการ คัดกรองทรัพยากรความหลากหลายทางชีวภาพจากการคุกคามภายนอก โดยเฉพาะจากพันธกรณี ระหว่างประเทศ สร้างระบบการคุ้มครองสิทธิชุมชนและการแบ่งปันผลประโยชน์ที่เป็นธรรม ส่งเสริม การใช้ความหลากหลายทางชีวภาพในการสร้างความมั่นคงของภาคเศรษฐกิจท้องถิ่นและชุมชน รวมทั้ง พัฒนาขีดความสามารถและสร้างนวัตกรรมจากทรัพยากรชีวภาพที่เป็นเอกลักษณ์ของประเทศ

5. ยุทธศาสตร์การเสริมสร้างธรรมาภิบาลในการบริหารจัดการประเทศ มุ่งเสริมสร้างความเป็นธรรมในสังคมอย่างยั่งยืน ให้ความสำคัญกับ

5.1 การเสริมสร้างและพัฒนาวัฒนธรรมประชาธิปไตยและธรรมาภิบาล ให้เป็นส่วนหนึ่งของวิถีการดำเนินชีวิตในสังคมไทย โดยสร้างกระบวนการเรียนรู้ ปลูกฝังจิตสำนึก ค่านิยมวัฒนธรรม ประชาธิปไตยและธรรมาภิบาลแก่เยาวชนและประชาชนทุกระดับอย่างต่อเนื่องจริงจัง พร้อมทั้งพัฒนา ภาวะความเป็นผู้นำประชาธิปไตยที่มีคุณธรรม จริยธรรม และธรรมาภิบาลในสังคมทุกระดับเพื่อให้เป็น แบบอย่างที่ดีในสังคม ตลอดจนวางรากฐานกระบวนการประชาธิปไตยโดยให้ประชาชนมีส่วนร่วมอย่าง แท้จริง และเพิ่มประสิทธิภาพกลไกและกระบวนการตรวจสอบการใช้อำนาจอธิปไตยและการเมืองให้เข้มแข็ง และเป็นอิสระมากขึ้น

5.2 เสริมสร้างความเข้มแข็งของภาคประชาชน ให้สามารถเข้าร่วมในการบริหารจัดการ ประเทศ โดยส่งเสริมให้ประชาชนเข้าถึงกระบวนการยุติธรรมอย่างเท่าเทียม เพื่อสร้างความเป็นธรรม สร้างความสมดุล และร่วมในการบริหารจัดการประเทศให้เกิดความเป็นธรรมและความโปร่งใสในการ พัฒนาประเทศ เสริมสร้างความเข้มแข็งและสร้างเครือข่ายการทำงานของกลไกตรวจสอบภาค ประชาชน เพื่อติดตามตรวจสอบการใช้อำนาจของภาครัฐได้อย่างเข้มแข็งมีประสิทธิภาพ

5.3 สร้างภาคราชการที่มีประสิทธิภาพและมีธรรมาภิบาล เน้นการบริการแทนการกำกับ ควบคุม และทำงานร่วมกับหุ้นส่วนการพัฒนา เน้นการพัฒนาประสิทธิภาพและความคุ้มค่าในการ ปฏิบัติภารกิจด้วยการปรับบทบาทโครงสร้างและกลไกการบริหารจัดการภาครัฐและรัฐวิสาหกิจให้มี ประสิทธิภาพ ทันสมัย ลดการบังคับควบคุม คำนึงถึงความต้องการของประชาชนและทำงานร่วมกับ หุ้นส่วนการพัฒนา เพิ่มบทบาทภาคเอกชนในกิจการของรัฐและรัฐวิสาหกิจ เพื่อเพิ่มประสิทธิภาพและ คุณภาพการให้บริการสาธารณะและลดภาระการลงทุนของภาครัฐ ตลอดจนพัฒนากลไกการกำกับดูแล ที่เข้มแข็ง เพื่อให้เกิดการแข่งขันที่เป็นธรรม โปร่งใส โดยคำนึงถึงผลประโยชน์ของประเทศและ

คุ้มครองผู้ใช้บริการ โดยดำเนินการควบคุมไปกับการปลูกฝังจิตสำนึกข้าราชการให้เห็นความสำคัญและยึดมั่นในหลักธรรมาภิบาล และยึด/ปฏิบัติตามกฎหมายที่เกี่ยวข้องกับการเปิดเผยข้อมูลข่าวสารอย่างเคร่งครัด

5.4 การกระจายอำนาจการบริหารจัดการประเทศสู่ภูมิภาค ท้องถิ่นและชุมชนเพิ่มขึ้นต่อเนื่อง โดยพัฒนาศักยภาพและกระจายอำนาจการตัดสินใจให้ท้องถิ่นมีบทบาท สามารถรับผิดชอบในการบริหารจัดการสาธารณะ ตลอดจนแก้ไขปัญหาที่ตอบสนองความต้องการของประชาชนในพื้นที่ และสามารถสร้างความเจริญทางเศรษฐกิจและสังคมให้แก่ท้องถิ่นอย่างแท้จริง พร้อมทั้งเปิดโอกาสให้ประชาชนเข้ามามีส่วนร่วมในการพัฒนาท้องถิ่นของตนเอง

5.5 ส่งเสริมภาคธุรกิจเอกชนให้เกิดความเข้มแข็ง สุจริตและมีธรรมาภิบาล โดยมีมาตรการส่งเสริมและสร้างแรงจูงใจให้ธุรกิจเอกชนทั้งที่จดทะเบียนในตลาดหลักทรัพย์ และธุรกิจเอกชนทั่วไปเป็น “บริษัทภิบาล” เพิ่มมากขึ้น สร้างจิตสำนึกในการประกอบธุรกิจอย่างซื่อสัตย์ยุติธรรม ต่อผู้บริโภค และเป็นธรรมกับธุรกิจคู่แข่ง พร้อมทั้งยึดมั่นในความรับผิดชอบต่อสังคม แบ่งปันผลประโยชน์คืนสู่สาธารณะ ตลอดจนสนับสนุนสถาบันวิชาชีพธุรกิจประเภทต่าง ๆ ให้มีบทบาทในการสร้างธรรมาภิบาลแก่ภาคธุรกิจมากขึ้น

5.6 การปฏิรูปกฎหมาย กฎระเบียบและขั้นตอน กระบวนการเกี่ยวกับการพัฒนาเศรษฐกิจและสังคม เพื่อสร้างความสมดุลในการจัดสรรประโยชน์จากการพัฒนา ด้วยการเปิดโอกาสให้ภาคีและกลุ่มต่าง ๆ มีส่วนร่วมในการเสนอแนะและตรากฎหมาย เพื่อประสานประโยชน์ของภาคส่วนต่าง ๆ ให้เสมอภาคและมีความสมดุล โดยการปฏิรูปกฎหมายเพื่อสร้างความเป็นธรรมทางเศรษฐกิจ ลดการใช้ดุลพินิจของราชการและเจ้าหน้าที่ รวมทั้งสร้างความเข้มแข็งของกลไกการบังคับใช้กฎหมาย โดยเฉพาะกฎหมายที่เกี่ยวข้องกับการประกอบธุรกิจ เพื่อสร้างความเป็นธรรมต่อผู้ประกอบการขนาดเล็กและผู้ประกอบการใหม่

5.7 การรักษาและเสริมสร้างความมั่นคง เพื่อสนับสนุนการบริหารจัดการประเทศสู่ดุลยภาพและความยั่งยืน โดยการพัฒนาศักยภาพ บทบาทและภารกิจของหน่วยงานด้านการป้องกันประเทศ ความมั่นคงและรักษาความสงบเรียบร้อยให้มีประสิทธิภาพ มีความพร้อมในการป้องกันประเทศ และตอบสนองต่อภัยคุกคามในทุกรูปแบบสถานการณ์ได้ฉับไว พร้อมทั้งผนึกพลังร่วมกับภาคส่วนต่าง ๆ ดำเนินการป้องกันและพัฒนาประเทศให้สามารถพิทักษ์รักษาเอกราช สถาบันพระมหากษัตริย์ ผลประโยชน์ของชาติ และการปกครองตามระบอบประชาธิปไตย อันมีพระมหากษัตริย์เป็นประมุข รวมทั้งสามารถสร้างความมั่นคงของประชาชนและสังคม ให้มีความอยู่รอดปลอดภัย โดยยึดหลักธรรมาภิบาลในทุกระดับ

นโยบายและยุทธศาสตร์การวิจัยของชาติ (พ.ศ. 2551-2554)¹

นโยบายการวิจัยของชาติระหว่าง พ.ศ. 2551-2554 ได้กำหนดไว้ดังนี้

1. เน้นการบูรณาการด้านการวิจัยที่สอดคล้องกับแนวนโยบายและยุทธศาสตร์ การพัฒนาประเทศ สามารถเชื่อมโยงกับแผนพัฒนาเศรษฐกิจและสังคมแห่งชาติ ฉบับที่ 10 (พ.ศ. 2550-2554) นโยบายและยุทธศาสตร์การวิจัยของชาติ (พ.ศ. 2551-2553) การปฏิรูประบบวิจัยของประเทศ ตามมติคณะรัฐมนตรีในคราวประชุมเมื่อวันที่ 27 พฤศจิกายน พ.ศ. 2550 แผนแม่บทการวิจัยของสภาวิจัยแห่งชาติ พ.ศ. 2555-2559 ที่ วช. กำลังจัดทำ รวมทั้งนโยบายและแนวทางการวิจัยของชาติ ระยะยาว พ.ศ. 2552-2571 โดยการวิจัยจะตอบสนองความต้องการของชุมชนและปัญหาที่สำคัญเร่งด่วน เพื่อการพัฒนาประเทศ พร้อมกับดำเนินการควบคู่กับการวิจัยเพื่อความเป็นเลิศทางวิชาการ อันเป็นรากฐานอันสำคัญของการพัฒนาประเทศอย่างสมดุลและยั่งยืน

2. ให้ทุกภาคส่วนที่เกี่ยวกับการวิจัย ตลอดจนในพื้นที่ได้มีส่วนร่วมกันเสนอแนะ ปฏิบัติ และติดตามผล เพื่อให้เกิดการพัฒนางานวิจัยในทุกภาคส่วนและทุกระดับของประเทศ อีกทั้งเพื่อส่งเสริมให้เกิดงานวิจัยที่มีการต่อยอดภูมิปัญญาท้องถิ่นและตอบสนองการพัฒนาประเทศมากขึ้น

3. เน้นงานวิจัยตามยุทธศาสตร์การวิจัยของชาติ (พ.ศ. 2551-2554) ซึ่งมีการจัดลำดับความสำคัญและความจำเป็นของกลยุทธ์การวิจัยที่สอดคล้องกับแนวทางการพัฒนาประเทศ บนพื้นฐานปรัชญาเศรษฐกิจพอเพียง สามารถนำผลการวิจัยที่ได้รับไปใช้ประโยชน์ในเชิงเศรษฐกิจ สังคม และสาธารณสุขในระดับชุมชนและระดับประเทศ

4. จัดสรรงบประมาณการวิจัยให้กระจายไปยังหน่วยงานต่าง ๆ รวมทั้งในภูมิภาค โดยมีกระบวนการบริหารจัดการงบประมาณเพื่อการวิจัยอย่างมีประสิทธิภาพ และมีกลไกกระตุ้นให้เกิดความร่วมมือระหว่างหน่วยงานวิจัยในส่วนกลางและในส่วนภูมิภาค อันจะนำไปสู่การสร้างเครือข่ายการวิจัยและพัฒนา การพัฒนาศูนย์กลางการวิจัยเฉพาะทาง และการพัฒนาบุคลากรการวิจัยร่วมกัน

5. ดำเนินยุทธศาสตร์การวิจัยของชาติ (พ.ศ. 2551-2554) อย่างเป็นเอกภาพและมีประสิทธิภาพ โดยมีการติดตามประเมินผลอย่างต่อเนื่องและเป็นระบบ

6. ให้นโยบายและยุทธศาสตร์การวิจัยของชาติ (พ.ศ. 2551-2554) เป็นพื้นฐานเชิงนโยบายที่เชื่อมโยงกับการปฏิรูประบบวิจัยของประเทศ แผนแม่บทการวิจัยของสภาวิจัยแห่งชาติ พ.ศ. 2555-2559 รวมทั้งนโยบายและแนวทางการวิจัยของชาติระยะยาว พ.ศ. 2552-2571 ซึ่งจะนำไปสู่การพัฒนางานวิจัยที่มีคุณภาพ เพื่อการพัฒนาที่สมดุลและยั่งยืนของประเทศ

¹ ได้รับความเห็นชอบจากคณะกรรมการบริหารสภาวิจัยแห่งชาติ ในคราวประชุมครั้งที่ 2/2552 เมื่อวันที่ 7 เมษายน 2552

นโยบายการวิจัยของชาติดังกล่าวจะรองรับ วิสัยทัศน์การวิจัยของชาติ คือ “ประเทศไทย มีงานวิจัยที่มีคุณภาพ เพื่อการพัฒนาที่สมดุลและยั่งยืน” โดยมี พันธกิจการวิจัยของชาติ คือ “พัฒนาศักยภาพและขีดความสามารถในการวิจัยของประเทศให้สูงขึ้น และสร้างฐานความรู้ที่มีคุณค่า เพื่อสามารถประยุกต์และพัฒนาวิทยาการที่เหมาะสม รวมทั้งต่อยอดภูมิปัญญาท้องถิ่นให้เกิดประโยชน์เชิงพาณิชย์และสาธารณะ โดยใช้ทรัพยากรและเครือข่ายวิจัยอย่างมีประสิทธิภาพ ที่ทุกฝ่ายมีส่วนร่วม”

เพื่อให้บรรลุตามวิสัยทัศน์และพันธกิจการวิจัยของชาติ (พ.ศ.2551-2554) จึงได้กำหนด ยุทธศาสตร์การวิจัยของชาติ (พ.ศ.2551-2554) รวม 5 ยุทธศาสตร์ ดังนี้คือ

1. ยุทธศาสตร์การวิจัยที่ 1 การสร้างศักยภาพและความสามารถเพื่อการพัฒนาทางเศรษฐกิจ

เป้าประสงค์การวิจัย : สร้างเสริมองค์ความรู้เพื่อเป็นพื้นฐานสู่การสร้างศักยภาพและความสามารถเพื่อการพัฒนาทางเศรษฐกิจอย่างสมดุลและยั่งยืน โดยคำนึงถึงหลักปรัชญาเศรษฐกิจพอเพียง

ตัวชี้วัด :

1. ผลงานวิจัยที่มีคุณภาพ มีกระบวนการวิจัยที่สอดคล้องกับเป้าหมายและวัตถุประสงค์ มีการถ่ายทอดผลการวิจัยสู่กลุ่มเป้าหมาย สร้างเสริมองค์ความรู้ และนำภูมิปัญญามาใช้ประโยชน์ ก่อให้เกิดมูลค่าเพิ่มทางเศรษฐกิจและก่อให้เกิดผลกระทบในด้านการพัฒนาเศรษฐกิจ
2. งบประมาณการวิจัยที่จัดสรรให้หน่วยงานภาครัฐภายใต้ยุทธศาสตร์การวิจัยที่ 1

เป้าหมาย :

1. มีจำนวนผลงานวิจัยที่มีการนำไปใช้ประโยชน์ในเชิงเศรษฐกิจและสาธารณะในระดับชุมชน และระดับประเทศ ไม่น้อยกว่า 6,000 ผลงาน หรือน้อยกว่าร้อยละ 30 ของโครงการวิจัย
2. มีการจัดสรรงบประมาณการวิจัยให้หน่วยงานภาครัฐ ภายใต้ยุทธศาสตร์การวิจัยที่ 1 คิดเป็นร้อยละ 33 ของงบประมาณการวิจัยที่จัดสรรให้หน่วยงานภาครัฐทั้งหมด

งบประมาณที่คาดว่าจะใช้	พ.ศ. 2551	พ.ศ. 2552	พ.ศ. 2553	พ.ศ. 2554	รวม
ล้านบาท	6,089	7,436	8,555	9,600	31,680

ยุทธศาสตร์การวิจัยนี้มุ่งเน้นการวิจัยเพื่อพัฒนาประสิทธิภาพการผลิตทางการเกษตร ซึ่งครอบคลุมการสร้างมูลค่าผลผลิตทางการเกษตรและประมง รวมทั้งการพัฒนาองค์ความรู้และต่อยอดภูมิปัญญาท้องถิ่นเพื่อเป็นพื้นฐานในการพัฒนาเศรษฐกิจชุมชน นอกจากนี้ยังมุ่งเน้นการวิจัยเพื่อการพัฒนาประสิทธิภาพการผลิตทางอุตสาหกรรมและการบริการ ซึ่งครอบคลุมถึงการท่องเที่ยว การพัฒนาด้านพลังงาน โลจิสติกส์ และเทคโนโลยีสารสนเทศและการสื่อสาร โดยคำนึงถึงบทบาทการแข่งขันของประเทศภายใต้การเปลี่ยนแปลง ทั้งในระดับประเทศและระดับนานาชาติ รวมทั้งสัมพันธ์ภาพกับประเทศเพื่อนบ้าน และสร้างองค์ความรู้เพื่อรองรับการจัดตั้งประชาคมเศรษฐกิจแห่งภูมิภาคเอเชียตะวันออกเฉียงใต้ โดยดำเนินการบนพื้นฐานปรัชญาเศรษฐกิจพอเพียง และมุ่งก่อให้เกิดประโยชน์เชิงพาณิชย์และสาธารณะ ซึ่งกำหนดกลยุทธ์การวิจัยที่ให้ความสำคัญในเรื่องต่าง ๆ รวม 9 กลยุทธ์ และ 38 แผนงานวิจัยดังนี้

กลยุทธ์การวิจัยที่ 1 สร้างมูลค่าผลผลิตทางการเกษตรและประมง และการพัฒนาศักยภาพในการแข่งขันและการพึ่งพาตนเองของสินค้าเกษตรและประมง ประกอบด้วย 8 แผนงานวิจัย ดังนี้

- 1.1 การวิจัยเกี่ยวกับการพัฒนาการผลิตพืชเศรษฐกิจเพื่อสร้างมูลค่าเพิ่มและนำไปสู่การแข่งขันและการพึ่งพาตนเอง ได้แก่ ข้าว ยางพารา ปาล์มน้ำมัน อ้อย มันสำปะหลัง พืชผัก ผลไม้ และไม้ดอกไม้ประดับ
- 1.2 การวิจัยและพัฒนาเกี่ยวกับปศุสัตว์เพื่อสร้างมูลค่าเพิ่มและนำไปสู่การแข่งขันและการพึ่งพาตนเอง ได้แก่ สุกร โคเนื้อ โคนม สัตว์ปีก และแพะ
- 1.3 การวิจัยและพัฒนาเกี่ยวกับประมงและการเพาะเลี้ยงชายฝั่ง เพื่อสร้างมูลค่าเพิ่มและนำไปสู่การแข่งขันและการพึ่งพาตนเอง
- 1.4 การวิจัยเกี่ยวกับการเพิ่มประสิทธิภาพด้านการจัดการเก็บเกี่ยวผลผลิตทางการเกษตรและประมง
- 1.5 การวิจัยเกี่ยวกับการพัฒนามาตรฐานสินค้าเกษตรและประมง
- 1.6 การวิจัยเกี่ยวกับการผลิตอาหารปลอดภัย
- 1.7 การวิจัยเกี่ยวกับเกษตรอินทรีย์
- 1.8 การวิจัยเกี่ยวกับการบริหารจัดการระบบชลประทานที่เหมาะสม ในพื้นที่และการใช้น้ำชลประทานอย่างมีประสิทธิภาพ เพื่อการผลิตทางการเกษตรและประมง

กลยุทธ์การวิจัยที่ 2 พัฒนาองค์ความรู้และต่อยอดภูมิปัญญาท้องถิ่นให้เกิดประโยชน์เชิงพาณิชย์และสาธารณะ เพื่อเป็นพื้นฐานในการพัฒนาเศรษฐกิจชุมชนอย่างยั่งยืน ประกอบด้วย 4 แผนงานวิจัย ดังนี้

- 2.1 การวิจัยเกี่ยวกับการพัฒนาเศรษฐกิจชุมชนตามปรัชญาเศรษฐกิจพอเพียง

- 2.2 การวิจัยเกี่ยวกับกระบวนการสร้างองค์ความรู้และต่อยอดภูมิปัญญาท้องถิ่นให้เกิดประโยชน์เชิงพาณิชย์และสาธารณะ
- 2.3 การวิจัยเกี่ยวกับมาตรฐานผลิตภัณฑ์สินค้าของท้องถิ่น
- 2.4 การวิจัยเกี่ยวกับการจัดการผลิตและการตลาดสินค้าในระดับชุมชนที่เหมาะสม โดยใช้ องค์ความรู้และภูมิปัญญาท้องถิ่น

กลยุทธ์การวิจัยที่ 3 พัฒนาประสิทธิภาพการผลิตทางอุตสาหกรรมให้เอื้อต่อการดำเนินธุรกิจอย่างยั่งยืน ประกอบด้วย 6 แผนงานวิจัย ดังนี้

- 3.1 การวิจัยเกี่ยวกับการเพิ่มประสิทธิภาพการผลิตทางอุตสาหกรรมเป้าหมาย
- 3.2 การวิจัยเกี่ยวกับการเพิ่มศักยภาพของการเป็นฐานการผลิตภาคอุตสาหกรรม
- 3.3 การวิจัยเกี่ยวกับการพัฒนาวัตถุดิบในประเทศและการเพิ่มมูลค่าสินค้าเพื่อพัฒนา ศักยภาพการผลิตและการตลาด
- 3.4 การวิจัยเกี่ยวกับการเพิ่มสมรรถนะและพัฒนาศักยภาพด้านอุตสาหกรรมเกษตร ของประเทศ
- 3.5 การวิจัยเกี่ยวกับการเพิ่มสมรรถนะและพัฒนาศักยภาพเครื่องมือ อุปกรณ์ และวิธีการ ทางการเกษตรสำหรับประเทศไทย
- 3.6 การวิจัยเกี่ยวกับการพัฒนาและการสร้างตลาดภายในประเทศ

กลยุทธ์การวิจัยที่ 4 พัฒนาศักยภาพทางเศรษฐกิจจากการท่องเที่ยว ประกอบด้วย 4 แผนงานวิจัย ดังนี้

- 4.1 การวิจัยเกี่ยวกับการพัฒนาศักยภาพการบริหารจัดการด้านการท่องเที่ยว
- 4.2 การวิจัยเกี่ยวกับวิสาหกิจชุมชนกับการพัฒนาการท่องเที่ยว
- 4.3 การวิจัยเกี่ยวกับการพัฒนาศักยภาพแหล่งท่องเที่ยวอย่างยั่งยืน
- 4.4 การวิจัยเกี่ยวกับการพัฒนาศักยภาพบุคลากรด้านการท่องเที่ยว

กลยุทธ์การวิจัยที่ 5 พัฒนาอุตสาหกรรมผลิตพลังงานชีวภาพและพลังงานทางเลือกอื่น ประกอบด้วย 4 แผนงานวิจัย ดังนี้

- 5.1 การวิจัยเกี่ยวกับการพัฒนาอุตสาหกรรมผลิตพลังงานชีวภาพ
- 5.2 การวิจัยเกี่ยวกับการพัฒนาอุตสาหกรรมผลิตพลังงานทางเลือกอื่น
- 5.3 การวิจัยเกี่ยวกับการอนุรักษ์พลังงานและการประหยัดการใช้พลังงานประเภทต่าง ๆ แบบมีส่วนร่วม
- 5.4 การวิจัยเกี่ยวกับพลังงานทดแทนในภาคการขนส่ง เพื่อเพิ่มประสิทธิภาพและลดต้นทุน การขนส่งทุกประเภท

กลยุทธ์การวิจัยที่ 6 ยกระดับประสิทธิภาพและมาตรฐานการให้บริการด้านโลจิสติกส์และการขนส่งสาธารณะที่มีคุณภาพ ประกอบด้วย 5 แผนงานวิจัย ดังนี้

- 6.1 การวิจัยเกี่ยวกับการพัฒนามาตรฐาน และยกระดับประสิทธิภาพการให้บริการด้านโลจิสติกส์
- 6.2 การวิจัยเกี่ยวกับการพัฒนาศักยภาพบุคลากรด้านโลจิสติกส์
- 6.3 การวิจัยเกี่ยวกับการพัฒนาโครงข่ายคมนาคมและระบบการจัดส่งและกระจายสินค้าที่มีมาตรฐาน และการเพิ่มประสิทธิภาพด้านการขนส่งผลผลิตที่มีประสิทธิภาพ
- 6.4 การวิจัยเกี่ยวกับความคุ้มค่าทางเศรษฐกิจของวิธีการขนส่งต่าง ๆ
- 6.5 การวิจัยเกี่ยวกับการพัฒนาการขนส่งระบบรางของประเทศ

กลยุทธ์การวิจัยที่ 7 วิจัยเพื่อยกระดับประสิทธิภาพและมาตรฐานการให้บริการขนส่งสาธารณะ ประกอบด้วย 2 แผนงานวิจัย ดังนี้

- 7.1 การวิจัยเกี่ยวกับการพัฒนามาตรฐานและยกระดับประสิทธิภาพการให้บริการด้านการขนส่งสาธารณะ
- 7.2 การวิจัยเกี่ยวกับการพัฒนาศักยภาพบุคลากรด้านการขนส่งสาธารณะ

กลยุทธ์การวิจัยที่ 8 เพิ่มสมรรถนะและขีดความสามารถในการแข่งขันของประเทศด้านเทคโนโลยีสารสนเทศและการสื่อสาร ประกอบด้วย 2 แผนงานวิจัย ดังนี้

- 8.1 การวิจัยเกี่ยวกับการเพิ่มสมรรถนะและพัฒนาศักยภาพขีดความสามารถทางเทคโนโลยีสารสนเทศและการสื่อสาร
- 8.2 การวิจัยและพัฒนาเกี่ยวกับระบบฐานข้อมูลและการเชื่อมโยงข้อมูล ระหว่างหน่วยงานภาครัฐ เอกชนและผู้ให้บริการ

กลยุทธ์การวิจัยที่ 9 พัฒนาเศรษฐกิจระหว่างประเทศ ประกอบด้วย 3 แผนงานวิจัย ดังนี้

- 9.1 การวิจัยเกี่ยวกับผลกระทบทางเศรษฐกิจและเสถียรภาพทางการเงิน และแนวทางการแก้ไขปัญหาอันเกิดจากวิกฤตการเงิน การเปลี่ยนแปลงนโยบายทางการค้า ข้อตกลงการค้าเสรี และการเชื่อมอาเซียนสู่สากล
- 9.2 การวิจัยเกี่ยวกับการสร้างสัมพันธภาพและการพัฒนาทางเศรษฐกิจที่ยั่งยืนร่วมกับประเทศเพื่อนบ้าน
- 9.3 การวิจัยเกี่ยวกับกลไกที่เหมาะสมในการพัฒนาเศรษฐกิจระหว่างประเทศ และการพัฒนาศักยภาพของประเทศเพื่อรองรับประชาคมเศรษฐกิจแห่งภูมิภาคเอเชียตะวันออกเฉียงใต้ (ASEAN Economic Community)

2. ยุทธศาสตร์การวิจัยที่ 2 การสร้างศักยภาพและความสามารถเพื่อการพัฒนาทางสังคม

- เป้าประสงค์การวิจัย** : สร้างเสริมองค์ความรู้เพื่อเป็นพื้นฐานสู่การสร้างศักยภาพและความสามารถเพื่อการพัฒนาทางสังคม
- ตัวชี้วัด** : 1. ผลงานวิจัยที่มีคุณภาพ มีกระบวนการวิจัยที่สอดคล้องกับเป้าหมายและวัตถุประสงค์ มีการถ่ายทอดผลการวิจัยสู่กลุ่มเป้าหมาย สร้างเสริมองค์ความรู้ และการนำภูมิปัญญาท้องถิ่นมาใช้ เพื่อก่อให้เกิดคุณค่าทางสังคม และก่อให้เกิดผลกระทบในด้านการพัฒนาสังคม
2. งบประมาณการวิจัยที่จัดสรรให้หน่วยงานภาครัฐภายใต้ยุทธศาสตร์การวิจัยที่ 2
- เป้าหมาย** : 1. มีจำนวนผลงานวิจัยที่มีการนำไปใช้ประโยชน์ในการพัฒนาสังคมและเชิงสาธารณะในระดับชุมชนและระดับประเทศ ไม่น้อยกว่า 5,000 ผลงาน หรือไม่น้อยกว่าร้อยละ 30 ของโครงการวิจัย
2. มีการจัดสรรงบประมาณการวิจัยให้หน่วยงานภาครัฐภายใต้ยุทธศาสตร์การวิจัยที่ 2 คิดเป็น ร้อยละ 28 ของงบประมาณการวิจัยที่จัดสรร ให้หน่วยงานภาครัฐทั้งหมด

งบประมาณที่คาดว่าจะใช้	พ.ศ. 2551	พ.ศ. 2552	พ.ศ. 2553	พ.ศ. 2554	รวม
ล้านบาท	5,368	5,961	6,611	8,600	26,540

ยุทธศาสตร์การวิจัยนี้มุ่งเน้นการวิจัยเพื่อพัฒนาคุณภาพการศึกษาระบบการเรียนรู้ด้วยตนเอง วัฒนธรรม สุขภาพอนามัย คุณภาพชีวิต สวัสดิการเพื่อความมั่นคงของชีวิต ตลอดจนการบริหารกิจการบ้านเมืองที่ดี การสร้างความเข้มแข็งและการสร้างภูมิคุ้มกันของท้องถิ่นและสังคม รวมทั้งการเสริมสร้างศักยภาพของชุมชนที่เน้นกระบวนการมีส่วนร่วมในการแก้ไขปัญหาความยากจน นอกจากนี้ยังมุ่งเน้นการพัฒนาศักยภาพเยาวชน ผู้ด้อยโอกาส ผู้พิการ และผู้สูงอายุ และการเสริมสร้างความมั่นคงของประเทศ โดยกำหนดกลยุทธ์การวิจัยที่ให้ความสำคัญในเรื่องต่าง ๆ รวม 10 กลยุทธ์ และ 45 แผนงานวิจัย ดังนี้

กลยุทธ์การวิจัยที่ 1 ปฏิรูปการศึกษา กระบวนการเรียนการสอน ทั้งในและนอกระบบ ตลอดจนการพัฒนากระบวนการเรียนรู้ด้วยตนเอง ระบบสนับสนุนการเรียนรู้ตลอดชีวิต ที่สอดคล้องกับวิถีชีวิตในแต่ละท้องถิ่น ประกอบด้วย 3 แผนงานวิจัย ดังนี้

- 1.1 การวิจัยเกี่ยวกับการปฏิรูปการศึกษา
- 1.2 การวิจัยเกี่ยวกับการพัฒนาคุณภาพการศึกษาที่เหมาะสมกับท้องถิ่น
- 1.3 การวิจัยเกี่ยวกับการพัฒนาระบบการเรียนรู้ด้วยตนเอง

กลยุทธ์การวิจัยที่ 2 ส่งเสริม อนุรักษ์และพัฒนาคุณค่าทางศาสนา ศิลปวัฒนธรรมและเอกลักษณ์ที่หลากหลาย ประกอบด้วย 2 แผนงานวิจัย ดังนี้

- 2.1 การวิจัยเกี่ยวกับการส่งเสริม อนุรักษ์ และพัฒนาคุณค่าทางศาสนา ศิลปวัฒนธรรม และเอกลักษณ์ของชาติ บนฐานภูมิปัญญาท้องถิ่น
- 2.2 การวิจัยเกี่ยวกับองค์ความรู้ทางศิลปวัฒนธรรม ประเพณี ค่านิยม และสร้างสรรค์งานศิลป์ ระดับท้องถิ่น ระดับชาติ และระดับนานาชาติ

กลยุทธ์การวิจัยที่ 3 ส่งเสริมสุขภาพ การป้องกันโรคอุบัติใหม่ การรักษาพยาบาล การฟื้นฟูสมรรถภาพทางกายและจิตใจ การพึ่งพาตนเองด้านสุขภาพ รวมถึงการคุ้มครองผู้บริโภค ประกอบด้วย 7 แผนงานวิจัย ดังนี้

- 3.1 การวิจัยเกี่ยวกับการส่งเสริมสุขภาพและเพิ่มประสิทธิภาพการให้บริการทางการแพทย์และสาธารณสุข
- 3.2 การวิจัยเกี่ยวกับสุขภาพของประชาชนในภาคการเกษตร อุตสาหกรรม และบริการ
- 3.3 การวิจัยเกี่ยวกับการเฝ้าระวังพฤติกรรมเสี่ยงต่อการติดเชื้อเอชไอวี
- 3.4 การวิจัยเกี่ยวกับการป้องกันโรคอุบัติใหม่
- 3.5 การวิจัยเกี่ยวกับการพึ่งพาตนเองด้านสุขภาพและเสริมสร้างความมั่นคงด้านสุขภาพอนามัย
- 3.6 การวิจัยเกี่ยวกับการฟื้นฟูสมรรถภาพทางกายและจิตใจ
- 3.7 การวิจัยเกี่ยวกับการคุ้มครองผู้บริโภค

กลยุทธ์การวิจัยที่ 4 พัฒนาและการคุ้มครองภูมิปัญญาการแพทย์แผนไทย การแพทย์พื้นบ้าน การแพทย์ทางเลือก และสมุนไพร ประกอบด้วย 2 แผนงานวิจัย ดังนี้

- 4.1 การวิจัยเกี่ยวกับการแพทย์แผนไทย การแพทย์พื้นบ้าน และการแพทย์ทางเลือก เพื่อสร้างองค์ความรู้จากภูมิปัญญาท้องถิ่นและการคุ้มครองภูมิปัญญา
- 4.2 การวิจัยเกี่ยวกับสมุนไพรเพื่อประโยชน์ทางการแพทย์และสาธารณสุข

กลยุทธ์การวิจัยที่ 5 พัฒนาศักยภาพทางการกีฬา ประกอบด้วย 2 แผนงานวิจัย ดังนี้

- 5.1 การวิจัยเกี่ยวกับการกีฬาเพื่อการพัฒนาสังคม
- 5.2 การวิจัยเกี่ยวกับวิทยาศาสตร์การกีฬา

กลยุทธ์การวิจัยที่ 6 พัฒนาขีดสมรรถนะและศักยภาพของหน่วยงานภาครัฐและภาคเอกชน และการบริหารรัฐกิจ ประกอบด้วย 5 แผนงานวิจัย ดังนี้

- 6.1 การวิจัยเกี่ยวกับการพัฒนาประสิทธิภาพการปฏิบัติงานของบุคลากรภาครัฐและภาคเอกชน
- 6.2 การวิจัยเกี่ยวกับการปรับปรุงและพัฒนากฎหมาย ตลอดจนระบบงานยุติธรรมของประเทศ
- 6.3 การวิจัยเกี่ยวกับการมีคุณธรรมและจริยธรรม และการเสริมสร้างธรรมาภิบาลในสังคม
- 6.4 การวิจัยเกี่ยวกับการพัฒนารูปแบบการบริหารจัดการเพื่อการต่อต้านและป้องกันการทุจริตและการประพฤติมิชอบของภาคราชการและภาคเอกชน
- 6.5 การวิจัยเกี่ยวกับนโยบายและยุทธศาสตร์การบริหารจัดการและการบริหารรัฐกิจที่มีประสิทธิภาพ

กลยุทธ์การวิจัยที่ 7 จัดการปัญหายาเสพติด ความปลอดภัยในชีวิตและทรัพย์สิน และปัญหาผู้มีอิทธิพล ประกอบด้วย 3 แผนงานวิจัย ดังนี้

- 7.1 การวิจัยเกี่ยวกับการพัฒนาเครือข่ายบริหารจัดการปัญหายาเสพติด
- 7.2 การวิจัยเกี่ยวกับการแก้ปัญหาความปลอดภัยในชีวิตและทรัพย์สิน
- 7.3 การวิจัยเกี่ยวกับการป้องกันและปราบปรามผู้มีอิทธิพล โดยใช้มาตรการทางสังคม และกระบวนการมีส่วนร่วมของชุมชน

กลยุทธ์การวิจัยที่ 8 ส่งเสริมความเข้มแข็งและการเสริมสร้างภูมิคุ้มกันของท้องถิ่นและสังคม ประกอบด้วย 9 แผนงานวิจัย ดังนี้

- 8.1 การวิจัยเกี่ยวกับการสร้างเสริมความเข้มแข็งของท้องถิ่น กระบวนการและกลไกสนับสนุนการมีส่วนร่วมของประชาชน และการพัฒนาระเบียบชุมชน และสวัสดิการเพื่อความมั่นคงของชีวิต
- 8.2 การวิจัยเกี่ยวกับการส่งเสริมกระบวนการออมและการสร้างหลักประกันรายได้ ตลอดจนความมั่นคงในครัวเรือน
- 8.3 การวิจัยเกี่ยวกับการพัฒนาศักยภาพและเสริมสร้างความมั่นคงในชีวิตให้กับเยาวชน ผู้ด้อยโอกาส ผู้พิการ และผู้สูงอายุ
- 8.4 การวิจัยเกี่ยวกับการพัฒนาองค์ความรู้ด้านประชาสังคม และการจัดการความรู้เพื่อขจัดความยากจนและเสริมสร้างภูมิคุ้มกันของท้องถิ่นและสังคม
- 8.5 การวิจัยเกี่ยวกับค่านิยมของสังคมไทย
- 8.6 การวิจัยเกี่ยวกับการป้องกันและแก้ไขปัญหาการค้าบริการทางเพศ
- 8.7 การวิจัยเกี่ยวกับการป้องกันและแก้ไขปัญหาการว่างงาน ตลอดจนการจัดการงานและอาชีพ
- 8.8 การวิจัยเกี่ยวกับการพัฒนาคุณภาพของแรงงานในสาขาต่าง ๆ
- 8.9 การวิจัยเกี่ยวกับการพัฒนาระบบและกลไกการบริหารจัดการองค์กรของเกษตรกรเกี่ยวกับการผลิตทางการเกษตร

กลยุทธ์การวิจัยที่ 9 เสริมสร้างความมั่นคงแห่งชาติ และบูรณาการการแก้ไขปัญหาสถานการณ์ความไม่สงบในประเทศ เพื่อการพัฒนาที่ยั่งยืน ประกอบด้วย 11 แผนงานวิจัย ดังนี้

9. 1 การวิจัยเกี่ยวกับความมั่นคงในประเทศ
9. 2 การวิจัยเกี่ยวกับหลักการ “เข้าใจ เข้าถึง พัฒนา” คุณภาพชีวิตและสังคม และการสร้างความสมานฉันท์ที่สอดคล้องกับวิถีชีวิตและวัฒนธรรมของชุมชนในพื้นที่จังหวัดชายแดนและในประเทศ
9. 3 การวิจัยเกี่ยวกับการบริหารจัดการและผลกระทบอันเนื่องมาจากผู้ลี้ภัยเข้าเมืองแรงงานต่างด้าวและแรงงานต่างถิ่น
9. 4 การวิจัยเกี่ยวกับศักยภาพและประสิทธิภาพงานการข่าวและการประชาสัมพันธ์ภาครัฐ
9. 5 การวิจัยเกี่ยวกับการยืดอายุการใช้งาน การผลิตและสร้างชิ้นส่วนอะไหล่ยุทโธปกรณ์ทดแทนการจัดหาจากต่างประเทศ
9. 6 การวิจัยเกี่ยวกับหลักการและหลักนิยมเพื่อการใช้กำลังในการรักษาความมั่นคงและป้องกันประเทศในสถานการณ์ต่าง ๆ
9. 7 การวิจัยเกี่ยวกับการสร้างและพัฒนาแสนยานุภาพด้านต่าง ๆ ของประเทศ
9. 8 การวิจัยเกี่ยวกับการดูแลรักษาความมั่นคงและความปลอดภัยทางบก ทางทะเล และทางอากาศ
9. 9 การวิจัยเกี่ยวกับความร่วมมือระหว่างประเทศเพื่อความมั่นคง
- 9.10 การวิจัยเกี่ยวกับกฎหมายเพื่อการปกป้องและการใช้ประโยชน์ทรัพยากรทางบกและทางทะเล และเพื่อรองรับกฎหมายระหว่างประเทศที่เกี่ยวข้องกับการใช้พื้นที่ทางบกและทะเล
- 9.11 การวิจัยเกี่ยวกับปัญหาและการดำเนินการแก้ไขปัญหาความขัดแย้งจากการประกาศเขตพื้นที่เหลื่อมทับหรือทับซ้อนระหว่างประเทศไทยกับประเทศเพื่อนบ้าน

กลยุทธ์การวิจัยที่ 10 วิจัยเพื่อการปฏิรูปการเมืองไทยให้มีเสถียรภาพและมีธรรมาภิบาล ประกอบด้วย 1 แผนงานวิจัย ดังนี้

- 10.1 การวิจัยเกี่ยวกับการปฏิรูปการเมือง โดยการมีส่วนร่วมของภาคประชาชน เพื่อวางระบบการบริหารประเทศให้มีเสถียรภาพประสิทธิภาพและสอดคล้องกับสภาพสังคมไทยในแนวทางการปกครองระบอบประชาธิปไตย อันมีพระมหากษัตริย์เป็นประมุข

3. ยุทธศาสตร์การวิจัยที่ 3 การสร้างศักยภาพและความสามารถเพื่อการพัฒนาทางวิชาการและทรัพยากรบุคคล

เป้าประสงค์การวิจัย : พัฒนาขีดความสามารถในการแข่งขันของประเทศและการพึ่งพาตนเอง โดยใช้ฐานความรู้ด้านวิทยาศาสตร์และเทคโนโลยี และวิทยาการต่าง ๆ

ตัวชี้วัด : 1. ผลงานวิจัยที่มีคุณภาพ มีกระบวนการวิจัยที่สอดคล้องกับเป้าหมายและวัตถุประสงค์ มีการถ่ายทอดผลการวิจัยสู่กลุ่มเป้าหมาย สร้างเสริมองค์ความรู้ ทั้งการวิจัยพื้นฐานและการวิจัยประยุกต์ อันก่อให้เกิดผลกระทบในด้านการพัฒนาประเทศ

2. งบประมาณการวิจัยที่จัดสรรให้หน่วยงานภาครัฐภายใต้ยุทธศาสตร์การวิจัยที่ 3

เป้าหมาย : 1. มีจำนวนผลงานวิจัยที่มีการนำไปใช้ประโยชน์ในเชิงเศรษฐกิจ สังคมและสาธารณสุข ในระดับชุมชนและระดับประเทศ ไม่น้อยกว่า 3,000 ผลงาน หรือไม่น้อยกว่าร้อยละ 30 ของโครงการวิจัย

2. มีการจัดสรรงบประมาณการวิจัยให้หน่วยงานภาครัฐภายใต้ยุทธศาสตร์การวิจัยที่ 3 คิดเป็นร้อยละ 27 ของงบประมาณการวิจัยที่จัดสรรให้หน่วยงานภาครัฐทั้งหมด

งบประมาณที่คาดว่าจะใช้	พ.ศ. 2551	พ.ศ. 2552	พ.ศ. 2553	พ.ศ. 2554	รวม
ล้านบาท	5,068	6,846	8,786	5,710	26,410

ยุทธศาสตร์การวิจัยนี้มุ่งเน้นการวิจัยเพื่อสร้างองค์ความรู้และต่อยอดภูมิปัญญาของประเทศ เพื่อพัฒนาสู่การใช้ประโยชน์เชิงพาณิชย์และสาธารณสุข ตลอดจนเสริมสร้างศักยภาพการวิจัยของประเทศ โดยกำหนดกลยุทธ์การวิจัยที่ให้ความสำคัญในเรื่องต่าง ๆ รวม 2 กลยุทธ์ และ 6 แผนงานวิจัย ดังนี้

กลยุทธ์การวิจัยที่ 1 พัฒนานวัตกรรมและองค์ความรู้ใหม่ทางวิทยาศาสตร์ ทางสังคมศาสตร์ และการพัฒนาองค์ความรู้ใหม่ในวิทยาการต่าง ๆ ประกอบด้วย 4 แผนงานวิจัย ดังนี้

1.1 การวิจัยและพัฒนา นวัตกรรมสิ่งประดิษฐ์และองค์ความรู้ใหม่ทางวิทยาศาสตร์และเทคโนโลยี เช่น เทคโนโลยีชีวภาพ วัสดุศาสตร์ เทคโนโลยีสารสนเทศและสื่อสาร นาโน

เทคโนโลยี วิทยาศาสตร์การแพทย์และสาธารณสุข สัตว์ทดลองและวิธีการอื่นเพื่อทดแทนการใช้สัตว์ เทคโนโลยีด้านอวกาศยุโรปกรณ เป็นต้น

- 1.2 การวิจัยและพัฒนานวัตกรรมสิ่งประดิษฐ์และองค์ความรู้ใหม่ทางสังคมศาสตร์
- 1.3 การวิจัยและพัฒนานวัตกรรมสิ่งประดิษฐ์และองค์ความรู้ใหม่ทางวิทยาการอื่น ๆ
- 1.4 การวิจัยและพัฒนาเกี่ยวกับการต่อยอดภูมิปัญญาของประเทศเชิงพาณิชย์และสาธารณะ เพื่อการใช้ประโยชน์ในการพัฒนาประเทศและเพื่อการพึ่งพาตนเอง

กลยุทธ์การวิจัยที่ 2 สร้างศักยภาพและความสามารถของทรัพยากรบุคคลในวิทยาการต่าง ๆ ประกอบด้วย 2 แผนงานวิจัย ดังนี้

- 2.1 การวิจัยเกี่ยวกับการพัฒนาศักยภาพและความสามารถของนักวิจัยรุ่นใหม่ นักวิจัย และนักบริหารการวิจัย ในวิทยาการต่าง ๆ ของภาครัฐและภาคเอกชน ตลอดจนนักวิจัยในชุมชนท้องถิ่นในภาคประชาชน
- 2.2 การวิจัยเกี่ยวกับการพัฒนาผู้ช่วยนักวิจัยในภาครัฐ ภาคเอกชน และภาคประชาชน

4. ยุทธศาสตร์การวิจัยที่ 4 การเสริมสร้างและพัฒนาทุนทรัพยากรธรรมชาติและสิ่งแวดล้อม

เป้าประสงค์การวิจัย : พัฒนาองค์ความรู้และฐานข้อมูล เพื่อการบริหารจัดการและการพัฒนาทุนทางทรัพยากรธรรมชาติและสิ่งแวดล้อม ที่มีประสิทธิภาพอย่างเป็นระบบ โดยท้องถิ่นและชุมชนมีส่วนร่วม

ตัวชี้วัด :

1. ผลงานวิจัยที่มีคุณภาพ มีกระบวนการวิจัยที่สอดคล้องกับเป้าหมายและวัตถุประสงค์ มีการถ่ายทอดผลการวิจัยสู่กลุ่มเป้าหมาย พัฒนาองค์ความรู้ และก่อให้เกิดผลกระทบในด้านการพัฒนาประเทศ
2. งบประมาณการวิจัยที่จัดสรรให้หน่วยงานภาครัฐภายใต้ยุทธศาสตร์การวิจัยที่ 4

เป้าหมาย :

1. มีจำนวนผลงานวิจัยที่มีการนำไปใช้ประโยชน์ในเชิงเศรษฐกิจสังคมและสาธารณสุข ในระดับชุมชนและระดับประเทศ ไม่น้อยกว่า 1,500 ผลงาน หรือไม่น้อยกว่าร้อยละ 30 ของโครงการวิจัย
2. มีการจัดสรรงบประมาณการวิจัยให้หน่วยงานภาครัฐภายใต้ยุทธศาสตร์การวิจัยที่ 4 คิดเป็นร้อยละ 8 ของงบประมาณการวิจัยที่จัดสรรให้หน่วยงานภาครัฐทั้งหมด

งบประมาณที่คาดว่าจะใช้	พ.ศ. 2551	พ.ศ. 2552	พ.ศ. 2553	พ.ศ. 2554	รวม
ล้านบาท	1,617	1,843	2,060	2,100	7,620

ยุทธศาสตร์การวิจัยนี้มุ่งเน้นการวิจัยเกี่ยวกับการบริหารจัดการทรัพยากรธรรมชาติและสิ่งแวดล้อม ความหลากหลายทางชีวภาพ การอนุรักษ์และใช้ประโยชน์ทรัพยากรธรรมชาติอย่างยั่งยืน โดยการมีส่วนร่วมของประชาชนและสังคม รวมทั้งการสร้างองค์ความรู้เกี่ยวกับทรัพยากรดิน ทรัพยากรน้ำ ทรัพยากรป่าไม้ ทรัพยากรสัตว์น้ำ และที่เกี่ยวกับภัยธรรมชาติ โดยกำหนดกลยุทธ์การวิจัยที่ให้ความสำคัญในเรื่องต่าง ๆ รวม 4 กลยุทธ์ และ 19 แผนงานวิจัย ดังนี้

กลยุทธ์การวิจัยที่ 1 บริหารจัดการและการใช้ประโยชน์ทรัพยากรธรรมชาติและสิ่งแวดล้อมอย่างยั่งยืน ประกอบด้วย 9 แผนงานวิจัย ดังนี้

- 1.1 การวิจัยเกี่ยวกับการบริหารจัดการและการใช้ประโยชน์ทรัพยากรธรรมชาติและสิ่งแวดล้อมอย่างยั่งยืน
- 1.2 การวิจัยเกี่ยวกับการพัฒนาองค์ความรู้ด้านความหลากหลายทางชีวภาพและการใช้ประโยชน์ความหลากหลายทางชีวภาพอย่างยั่งยืน
- 1.3 การวิจัยเกี่ยวกับสิ่งบ่งชี้ทางภูมิศาสตร์เพื่อเสริมสร้างคุณค่า (value creation) ของผลผลิตและทรัพยากรธรรมชาติ
- 1.4 การวิจัยเกี่ยวกับการใช้มาตรการทางสิ่งแวดล้อมเพื่อแก้ปัญหาการกีดกันทางการค้าและมาตรการอื่นๆ ระหว่างประเทศ
- 1.5 การวิจัยเกี่ยวกับการเปลี่ยนแปลงระบบนิเวศกับการเปลี่ยนแปลงของทรัพยากรทางทะเล ภูเขา ป่าชายฝั่ง และชายฝั่ง
- 1.6 การวิจัยเกี่ยวกับการสร้างจิตสำนึกในการอนุรักษ์ทรัพยากรธรรมชาติและสิ่งแวดล้อม
- 1.7 การวิจัยเกี่ยวกับการอนุรักษ์พื้นที่ที่สำคัญและมีความเปราะบางเชิงนิเวศ
- 1.8 การวิจัยเพื่อฟื้นฟูและเพิ่มความสมบูรณ์ของพื้นที่ป่าอนุรักษ์ ป่าสงวนแห่งชาติ ป่าชายเลน และทรัพยากรชายฝั่ง และการจัดการไฟป่า
- 1.9 การวิจัยเกี่ยวกับมลพิษ การจัดการมลพิษ และผลกระทบต่อสิ่งแวดล้อมจากมลพิษ

กลยุทธ์การวิจัยที่ 2 สร้างองค์ความรู้เกี่ยวกับการฟื้นฟูบำรุงดิน รวมทั้งการใช้ประโยชน์ที่ดิน ประกอบด้วย 3 แผนงานวิจัย ดังนี้

- 2.1 การวิจัยเกี่ยวกับวิทยาศาสตร์ทางดิน
- 2.2 การวิจัยเกี่ยวกับการปรับปรุงคุณภาพและการฟื้นฟูบำรุงดิน
- 2.3 การวิจัยเกี่ยวกับการพัฒนา การอนุรักษ์ การใช้ประโยชน์ทรัพยากรดินอย่างมีประสิทธิภาพ

กลยุทธ์การวิจัยที่ 3 พัฒนาระบบการบริหารจัดการทรัพยากรน้ำแบบบูรณาการและสร้างความเป็นเอกภาพในการบริหารจัดการน้ำของประเทศ ประกอบด้วย 4 แผนงานวิจัย ดังนี้

- 3.1 การวิจัยเกี่ยวกับการพัฒนาระบบและกลไกการบริหารจัดการน้ำของประเทศที่มีประสิทธิภาพ
- 3.2 การวิจัยเกี่ยวกับผลกระทบสิ่งแวดล้อมจากการสร้างเขื่อนและฝาย
- 3.3 การวิจัยเพื่อสร้างองค์ความรู้ในเชิงบูรณาการศาสตร์ทางอุทุนิยมวิทยา อุทกวิทยาและชลศาสตร์ เพื่อใช้ในการบริหารจัดการน้ำที่เหมาะสมและมีประสิทธิภาพ
- 3.4 การวิจัยเพื่อสร้างองค์ความรู้ในการบูรณาการระหว่างน้ำใต้ดินและน้ำผิวดินในการจัดการน้ำ

กลยุทธ์การวิจัยที่ 4 สร้างองค์ความรู้เกี่ยวกับภัยพิบัติจากธรรมชาติ ประกอบด้วย 3 แผนงานวิจัย ดังนี้

- 4.1 การวิจัยเกี่ยวกับภัยพิบัติจากธรรมชาติและผลกระทบทางเศรษฐกิจ สังคม และสิ่งแวดล้อม
- 4.2 การวิจัยเกี่ยวกับการพัฒนาระบบฐานข้อมูล ระบบการพยากรณ์เตือนภัยและระบบการเฝ้าระวังเกี่ยวกับอุบัติภัยทางธรรมชาติ
- 4.3 การวิจัยเกี่ยวกับโครงสร้างพื้นฐานที่จำเป็นและเกี่ยวข้องในพื้นที่ที่มีความเปราะบางหรือเสี่ยงต่อภัยพิบัติอันเกิดจากภาวะโลกร้อน ตลอดจนธรณีพิบัติและการเกิดคลื่นยักษ์ในทะเล

5. ยุทธศาสตร์การวิจัยที่ 5 การบริหารจัดการความรู้ ผลงานวิจัย นวัตกรรม สิ่งประดิษฐ์ ทรัพยากร และภูมิปัญญาของประเทศ สู่การใช้ประโยชน์เชิงพาณิชย์และสาธารณะ ด้วยยุทธวิธีที่เหมาะสม

เป้าประสงค์การวิจัย : พัฒนาระบบและกลไกการบริหารจัดการความรู้ของประเทศอย่างมีเอกภาพและมีประสิทธิภาพ

ตัวชี้วัด :

1. ระบบและกลไกการบริหารจัดการงานวิจัยและความรู้ของประเทศ
2. งบประมาณการวิจัยที่จัดสรรให้หน่วยงานภาครัฐภายใต้ยุทธศาสตร์การวิจัยที่ 5

เป้าหมาย :

1. มีระบบและกลไกการบริหารจัดการงานวิจัยและความรู้ของประเทศที่มีเอกภาพและมีประสิทธิภาพ โดยมีการนำผลงานวิจัยไปใช้ประโยชน์ในการพัฒนาประเทศ
2. มีการจัดสรรงบประมาณการวิจัยให้หน่วยงานภาครัฐภายใต้ยุทธศาสตร์การวิจัยที่ 5 คิดเป็นร้อยละ 4 ของงบประมาณการวิจัยที่จัดสรรให้หน่วยงานภาครัฐทั้งหมด

งบประมาณที่คาดว่าจะใช้	พ.ศ. 2551	พ.ศ. 2552	พ.ศ. 2553	พ.ศ. 2554	รวม
ล้านบาท	858	914	988	990	3,750

ยุทธศาสตร์การวิจัยนี้มุ่งเน้นการวิจัยเพื่อเพิ่มประสิทธิภาพและประสิทธิผลของการบริหารจัดการด้านการวิจัยของประเทศ โดยกำหนดกลยุทธ์การวิจัยที่ให้ความสำคัญในเรื่องต่าง ๆ รวม 2 กลยุทธ์ และ 7 แผนงานวิจัย ดังนี้

กลยุทธ์การวิจัยที่ 1 วิจัยเพื่อพัฒนาระบบบริหารงานวิจัยของประเทศ ตลอดจนการบริหารจัดการความรู้ ผลงานวิจัย นวัตกรรม สิ่งประดิษฐ์ ทรัพยากร และภูมิปัญญาของประเทศ และจากต่างประเทศสู่การใช้ประโยชน์เชิงพาณิชย์และสาธารณะ ประกอบด้วย 5 แผนงานวิจัย ดังนี้

- 1.1 การวิจัยเกี่ยวกับการพัฒนาระบบบริหารงานวิจัยของประเทศ ตลอดจนการบริหารจัดการความรู้ ผลงานวิจัย นวัตกรรม สิ่งประดิษฐ์ ทรัพยากร และภูมิปัญญาของประเทศ สู่การใช้ประโยชน์เชิงพาณิชย์และสาธารณะ
- 1.2 การวิจัยเกี่ยวกับระบบการคุ้มครองสิทธิประโยชน์และทรัพย์สินทางปัญญา และแนวทางการผลักดันสู่การสร้างทรัพย์สินทางปัญญาและการนำทรัพย์สินทางปัญญาไปใช้ประโยชน์ในเชิงพาณิชย์และสาธารณะ
- 1.3 การวิจัยเกี่ยวกับการพัฒนาฐานข้อมูลการวิจัยและดัชนีด้านการวิจัยที่เหมาะสมแก่การพัฒนาสู่ความเป็นเลิศทางวิชาการและการพัฒนาประเทศ
- 1.4 การวิจัยเกี่ยวกับการเข้าถึงทรัพยากรทางวิทยาศาสตร์และเทคโนโลยี และวิทยาการสาขาต่าง ๆ ตลอดจนองค์ความรู้ในประเทศและจากต่างประเทศ
- 1.5 การวิจัยเกี่ยวกับการพัฒนาองค์การวิจัยระดับชุมชน

กลยุทธ์การวิจัยที่ 2 วิเคราะห์และประเมินผลเพื่อการพัฒนาศักยภาพและความสามารถด้านการวิจัยของประเทศที่มีประสิทธิภาพ ประกอบด้วย 2 แผนงานวิจัย ดังนี้

- 2.1 การวิจัยเกี่ยวกับระบบการวิเคราะห์และประเมินผลเพื่อการพัฒนาศักยภาพและความสามารถด้านการวิจัยของประเทศที่มีประสิทธิภาพ
- 2.2 การวิจัยเกี่ยวกับการพัฒนามาตรฐานการวิจัยของประเทศ

กลุ่มเรื่องที่ควรวิจัยเร่งด่วนตามนโยบายและยุทธศาสตร์การวิจัยของชาติ (พ.ศ. 2551-2554)

จาก 5 ยุทธศาสตร์การวิจัยดังกล่าว เมื่อนำมาพิจารณาจัดความสำคัญ เป็นกลุ่มเรื่องที่ควรวิจัยเร่งด่วน โดยคำนึงถึงวิกฤตการณ์ที่เกิดขึ้น ความต้องการผลงานวิจัยและความรู้ เพื่อเร่งแก้ไข ปัญหาและนำไปสู่การเสริมสร้างและการพัฒนาประเทศโดยเร็ว และสามารถตอบสนองนโยบายและยุทธศาสตร์เร่งด่วนของรัฐบาล ทำให้สามารถกำหนดเป็นกลุ่มเรื่องที่ควรวิจัยเร่งด่วนรวม 12 กลุ่มเรื่อง (Priority-based Research Areas) ซึ่งจากการประมาณการโดยฐานความจำเป็นด้านงบประมาณเพื่อการวิจัยจากระดับภูมิภาคและจากหน่วยงานต่าง ๆ ในกลุ่มเรื่องที่ควรวิจัยเร่งด่วนดังกล่าวคาดว่าจะใช้งบประมาณเพื่อการวิจัยเร่งด่วน ปีละประมาณ 16,800 ล้านบาท ดังนี้

1. การประยุกต์ใช้เศรษฐกิจพอเพียง

การวิจัยเกี่ยวกับการประยุกต์ใช้ปรัชญาเศรษฐกิจพอเพียง ควบคู่กับภูมิปัญญาท้องถิ่น เพื่อสร้างความมั่นคงในการดำรงชีวิต ชัดความยากจน และพัฒนาเศรษฐกิจชุมชนอย่างยั่งยืน รวมทั้งการต่อยอดภูมิปัญญาให้เกิดประโยชน์เชิงพาณิชย์และสาธารณะ ตลอดจนการจัดการงานและอาชีพ ในอนาคตของสังคมไทย

ผลที่คาดว่าจะได้รับ : ลดปัญหาความยากจน ลดปัญหาการว่างงาน ประชาชนสามารถดำรงชีวิตได้อย่างมั่นคง

ประมาณการงบประมาณ : คาดว่าจะใช้ปีละ 2,000 ล้านบาท

2. ความมั่นคงของรัฐและการเสริมสร้างธรรมาภิบาล

การวิจัยเกี่ยวกับความมั่นคงของรัฐ กฎหมาย การมีส่วนร่วม คุณธรรม จริยธรรม เพื่อเสริมสร้างธรรมาภิบาล สวัสดิการเพื่อความมั่นคงของชีวิต ความมั่นคงกับประเทศเพื่อนบ้าน ปัญหาสถานการณ์ชายแดน การพัฒนาขีดความสามารถในการจัดการด้านความมั่นคง รวมทั้งการบริหารรัฐกิจร่วมระหว่างรัฐบาล ท้องถิ่น และกลุ่มประชาสังคม

ผลที่คาดว่าจะได้รับ : เกิดความมั่นคงในประเทศ มีความสมานฉันท์และความเป็นธรรมในสังคม ประชาชนมีความสุข

ประมาณการงบประมาณ : คาดว่าจะใช้ปีละ 2,450 ล้านบาท

3. การปฏิรูปการศึกษา

การวิจัยเกี่ยวกับการปฏิรูปการศึกษา การจัดการศึกษา และรูปแบบการศึกษาที่เชื่อมโยงสู่ภูมิปัญญาท้องถิ่น รวมทั้งการบริหารจัดการการเรียนรู้สู่ระบบเศรษฐกิจชุมชน และการพัฒนาระบบการเรียนรู้ด้วยตนเอง

ผลที่คาดว่าจะได้รับ : ยกระดับคุณภาพและมาตรฐานการศึกษา มีการพัฒนาการศึกษาที่สอดคล้องกับท้องถิ่น และก่อให้เกิดสังคมแห่งการเรียนรู้ทุกระดับ

ประมาณการงบประมาณ : คาดว่าจะใช้ปีละ 1,000 ล้านบาท

4. การจัดการน้ำ

การวิจัยและพัฒนาเกี่ยวกับการบริหารจัดการน้ำ ทั้งน้ำผิวดินและน้ำใต้ดิน ทั้งในและนอกระบบชลประทานของประเทศ ให้มีประสิทธิภาพและประหยัด รวมทั้งการวิจัยเกี่ยวกับผลกระทบต่าง ๆ ต่อการจัดการทรัพยากรน้ำในอนาคต

ผลที่คาดว่าจะได้รับ : มีการบริหารจัดการน้ำอย่างมีระบบและมีประสิทธิภาพ เพื่อคุณภาพชีวิตที่ดีของประชาชน

ประมาณการงบประมาณ : คาดว่าจะใช้ปีละ 900 ล้านบาท

5. ภาวะโลกร้อนและพลังงานทางเลือก

การวิจัยและพัฒนาเกี่ยวกับภาวะโลกร้อน พลังงานทดแทน พลังงานชีวภาพ พืชพลังงาน และพลังงานทางเลือก ที่ก่อให้เกิดความคุ้มค่า ประหยัด มีประสิทธิภาพ และลดผลกระทบต่อสิ่งแวดล้อม

ผลที่คาดว่าจะได้รับ : มีองค์ความรู้เกี่ยวกับภาวะโลกร้อนและแนวทางการบริหารจัดการที่เหมาะสมเพื่อลดผลกระทบจากภาวะโลกร้อน รวมทั้งประหยัดเงินตราต่างประเทศในการนำเข้าพลังงาน ลดการขาดแคลนพลังงาน ลดมลพิษจากการใช้พลังงาน รวมถึงลดค่าใช้จ่ายด้านพลังงานของประเทศ

ประมาณการงบประมาณ : คาดว่าจะใช้ปีละ 1,100 ล้านบาท

6. การเพิ่มมูลค่าสินค้าเกษตรเพื่อการส่งออกและลดการนำเข้า

การวิจัยเกี่ยวกับการเพิ่มมูลค่าสินค้าเกษตรและเพิ่มผลผลิตการผลิต เพื่อพัฒนาศักยภาพการส่งออกในกลุ่มสินค้าที่สร้างรายได้หลักจากการส่งออกและสร้างรายได้ให้กับชุมชน การวิจัยเพื่อต่อยอดภูมิปัญญาให้เกิดประโยชน์เชิงพาณิชย์และสาธารณะ รวมทั้งการพัฒนาเทคโนโลยีใหม่ และการพัฒนาคุณภาพสินค้าเกษตร มาตรฐานสินค้าเกษตร ความปลอดภัยของอาหาร (Food Safety) และความมั่นคงด้านอาหาร (Food Security)

ผลที่คาดว่าจะได้รับ : เพิ่มมูลค่าสินค้าเกษตรและสร้างขีดความสามารถในการแข่งขัน ขจัดความยากจน เสริมสร้างความมั่นคงให้ชุมชน และพัฒนาเศรษฐกิจและสังคมโดยรวม

ประมาณการงบประมาณ : คาดว่าจะใช้ปีละ 3,500 ล้านบาท

7. การป้องกันโรคและการรักษาสุขภาพ

การวิจัยเกี่ยวกับการสร้างเสริมสุขภาพ ประสิทธิภาพการให้บริการทางการแพทย์ การติดเชื้อวิทยาการใหม่ทางสาธารณสุข การพึ่งพาตนเองและเสริมสร้างความมั่นคงด้านสุขภาพ รวมถึงการวิจัยและพัฒนาบุคลากรการแพทย์พื้นบ้าน การแพทย์แผนไทย และแพทย์ทางเลือก และการวิจัยเพื่อต่อยอดภูมิปัญญาให้เกิดประโยชน์เชิงพาณิชย์และสาธารณะ

ผลที่คาดว่าจะได้รับ : คุณภาพชีวิตของประชาชนและระบบการจัดการสาธารณสุขที่ดีขึ้น ตลอดจนมีความมั่นคงด้านสุขภาพของประเทศ

ประมาณการงบประมาณ : คาดว่าจะใช้ปีละ 2,200 ล้านบาท

8. การบริหารจัดการสิ่งแวดล้อมและการพัฒนาคุณค่าความหลากหลายทางชีวภาพ

การวิจัยเกี่ยวกับการบริหารจัดการสิ่งแวดล้อมในด้านต่าง ๆ การพัฒนาคุณค่าความหลากหลายทางชีวภาพ การใช้ประโยชน์ทรัพยากรธรรมชาติอย่างเหมาะสมและยั่งยืน การเชื่อมต่อกับภูมิปัญญาท้องถิ่นกับองค์ความรู้ใหม่ให้เกิดประโยชน์เชิงพาณิชย์และสาธารณะ และการเสริมสร้างจิตสำนึกที่ดีในการอนุรักษ์ทรัพยากรธรรมชาติและสิ่งแวดล้อม

ผลที่คาดว่าจะได้รับ : คุณภาพสิ่งแวดล้อมที่ดีเพื่อคุณภาพชีวิตที่ดีของประชาชน

ประมาณการงบประมาณ : คาดว่าจะใช้ปีละ 800 ล้านบาท

9. เทคโนโลยีใหม่และเทคโนโลยีที่สำคัญเพื่ออุตสาหกรรม

การวิจัยและพัฒนาเพื่อเสริมสร้างเทคโนโลยีใหม่ เทคโนโลยีชีวภาพ และเทคโนโลยีที่สำคัญสู่การพัฒนาอุตสาหกรรมทุกระดับ การวิจัยเพื่อขึ้นนำการพัฒนาการประดิษฐ์คิดค้นและนวัตกรรมสู่เชิงพาณิชย์ รวมทั้งการวิจัยเกี่ยวกับการจัดการเทคโนโลยีที่มีประสิทธิภาพ

ผลที่คาดว่าจะได้รับ : เสริมสร้างขีดความสามารถในการแข่งขันโดยมีเทคโนโลยีที่นำไปสู่การพัฒนาาระบบโครงสร้างพื้นฐานและการใช้ประโยชน์จากเทคโนโลยีที่สนับสนุนภาคการผลิต ภาคอุตสาหกรรม และภาคบริการ

ประมาณการงบประมาณ : คาดว่าจะใช้ปีละ 1,800 ล้านบาท

10. การบริหารจัดการการท่องเที่ยว

การวิจัยเพื่อการบริหารจัดการด้านการท่องเที่ยว การพัฒนาแหล่งท่องเที่ยวอย่างยั่งยืน และการมีส่วนร่วมของชุมชนกับการพัฒนาการท่องเที่ยว

ผลที่คาดว่าจะได้รับ : เพิ่มรายได้ให้กับประเทศ และสร้างรายได้ให้กับชุมชนนำไปสู่คุณภาพชีวิตที่ดีขึ้นของประชาชน

ประมาณการงบประมาณ : คาดว่าจะใช้ปีละ 800 ล้านบาท

11. สังคมผู้สูงอายุ

การวิจัยเกี่ยวกับการพัฒนาศักยภาพผู้สูงอายุ ระบบและมาตรการการส่งเสริม ดูแลการจัดสวัสดิภาพ และสวัสดิการผู้สูงอายุให้มีความมั่นคงทางเศรษฐกิจและสังคม การส่งเสริมบทบาทของผู้สูงอายุในสถาบันสังคมและชุมชน รวมทั้งการนำศักยภาพของผู้สูงอายุมาใช้ในการพัฒนาประเทศ และการถ่ายทอดภูมิปัญญาสู่สังคม

ผลที่คาดว่าจะได้รับ : ผู้สูงอายุมีศักยภาพที่พัฒนาขึ้นเพื่อสร้างคุณค่าให้กับสังคม ตลอดจนมีสวัสดิการและสวัสดิภาพต่าง ๆ ในการดำเนินชีวิตให้เกิดความมั่นคง

ประมาณการงบประมาณ : คาดว่าจะใช้ปีละ 50 ล้านบาท

12. ระบบโลจิสติกส์

การวิจัยเกี่ยวกับการพัฒนาระบบการคมนาคมขนส่งและโลจิสติกส์อย่างบูรณาการ ทั้งในด้านการพัฒนาโครงสร้างพื้นฐาน การพัฒนาประสิทธิภาพและมาตรฐานการให้บริการด้านโลจิสติกส์ การพัฒนาบุคลากรด้านโลจิสติกส์ และระบบบริหารจัดการขนส่งที่เหมาะสม รวมทั้งการเชื่อมโยงระบบขนส่งและโลจิสติกส์ในภูมิภาคและเครือข่ายคมนาคมกับประเทศเพื่อนบ้าน เพื่อส่งเสริมและสนับสนุนการค้า การลงทุน การท่องเที่ยว ความมั่นคง ตลอดจนส่งเสริมความสามารถในการแข่งขันของประเทศ

ผลที่คาดว่าจะได้รับ : ยกระดับคุณภาพชีวิตของประชาชนและเพิ่มขีดความสามารถในการแข่งขันของประเทศ

ประมาณการงบประมาณ : คาดว่าจะใช้ปีละ 200 ล้านบาท

.....

นโยบายรัฐบาล¹

รัฐบาลได้กำหนดนโยบายบริหารราชการแผ่นดินที่สำคัญ โดยแบ่งการดำเนินการเป็น 2 ระยะ คือ ระยะเร่งด่วนที่จะเริ่มดำเนินการและมีกำหนดเวลาแล้วเสร็จในปีแรก และระยะการบริหารราชการ 3 ปีของรัฐบาล ซึ่งมีกำหนดเริ่มต้นตั้งแต่ปีแรกเป็นต้นไป ดังต่อไปนี้

1. นโยบายเร่งด่วนที่จะเริ่มดำเนินการในปีแรก

1.1 การสร้างความเชื่อมั่นและกระตุ้นเศรษฐกิจในภาพรวมเพื่อให้เกิดความเชื่อมั่นแก่ภาคประชาชนและเอกชนในการลงทุนและการบริโภค

1.1.1 เสริมสร้างความสมานฉันท์และความสามัคคีของคนในชาติ ให้เกิดขึ้นโดยเร็ว โดยใช้แนวทางสันติ ระวังความเห็นจากทุกฝ่าย และหลีกเลี่ยงการใช้ความรุนแรงในการแก้ไขปัญหาความขัดแย้งในชาติในทุกกรณี รวมทั้งฟื้นฟูระเบียบสังคมและบังคับใช้กฎหมายอย่างเท่าเทียมและเป็นธรรมแก่ทุกฝ่าย ตลอดจนสนับสนุนองค์กรตามรัฐธรรมนูญให้มีส่วนร่วมในการสร้างความสมานฉันท์ภายใต้กรอบของบทบาทอำนาจและหน้าที่ขององค์กร

1.1.2 จัดให้มีสำนักงานบริหารราชการจังหวัดชายแดนภาคใต้เป็นองค์กรถาวร เพื่อทำหน้าที่แก้ไขปัญหาและพัฒนาพื้นที่ชายแดนภาคใต้โดยยึดมั่นหลักการสร้างความสมานฉันท์และแนวทาง “เข้าใจ เข้าถึง พัฒนา” ใช้กระบวนการยุติธรรมกับผู้กระทำผิดอย่างเคร่งครัดและเป็นธรรม กำหนดจังหวัดชายแดนภาคใต้เป็นเขตพัฒนาพิเศษที่มีการสนับสนุนแหล่งเงินทุนกู้ดอกเบี้ยต่ำ สิทธิพิเศษด้านภาษี และอุตสาหกรรมฮาลาล รวมทั้งสนับสนุนให้เป็นเขตพัฒนาพิเศษที่มีความยืดหยุ่นและหลากหลายทางศาสนาและวัฒนธรรม

1.1.3 ปฏิรูปการเมือง โดยจัดตั้งคณะกรรมการเพื่อศึกษาแนวทางการดำเนินการปฏิรูป โดยการมีส่วนร่วมของภาคประชาชน เพื่อวางระบบการบริหารประเทศให้มีเสถียรภาพและประสิทธิภาพ ในแนวทางการปกครองระบอบประชาธิปไตยอันมีพระมหากษัตริย์ทรงเป็นประมุข และมีความเหมาะสมสอดคล้องกับสภาพสังคมไทย รวมทั้งสามารถสนองต่อการพัฒนาประเทศอย่างยั่งยืนและเป็นไปตามความต้องการของประชาชนอย่างแท้จริง

1.1.4 เร่งสร้างความเชื่อมั่นของประเทศไทยในสายตาของชาวโลก โดยให้ความ

¹ คำแถลงการณ์นโยบายรัฐบาลของนายอภิสิทธิ์ เวชชาชีวะ เมื่อวันที่ 29 ธันวาคม 2551

สำคัญต่อกรอบความร่วมมืออาเซียนเป็นลำดับแรก และร่วมมือกับรัฐสภาในการพิจารณาอนุมัติเอกสารที่เกี่ยวข้องที่ประเทศไทยในฐานะสมาชิกประชาคมอาเซียนจะต้องลงนามในช่วงของการประชุมสุดยอดผู้นำอาเซียนให้แล้วเสร็จภายในเดือนมกราคม 2552 และเตรียมความพร้อมเป็นเจ้าภาพจัดการประชุมสุดยอดผู้นำอาเซียนครั้งที่ 14 ในเดือนกุมภาพันธ์ 2552 ในฐานะที่ประเทศไทยเป็นประธานอาเซียน

1.1.5 ฟื้นฟูเศรษฐกิจที่กำลังประสบปัญหาเป็นการเร่งด่วน โดยจัดทำเป็นแผนฟื้นฟูเศรษฐกิจระยะสั้นที่ครอบคลุมภาคเกษตรและเกษตรกรภาคอุตสาหกรรม ภาคบริการและการท่องเที่ยว ภาคการส่งออก ภาคอสังหาริมทรัพย์การดำเนินงานและสร้างรายได้ในชนบท การพัฒนาแหล่งน้ำธรรมชาติและฟื้นฟูทรัพยากรให้แล้วเสร็จภายในเดือนมกราคม 2552 พร้อมทั้งจัดทำงบประมาณรายจ่ายเพิ่มเติมประจำปีงบประมาณ พ.ศ. 2552 โดยมีวัตถุประสงค์เพื่อนำเม็ดเงินของรัฐเข้าสู่ระบบเศรษฐกิจและเพื่อให้สามารถบรรเทาภาวะความเดือดร้อนของประชาชนและภาคธุรกิจได้

1.1.6 เร่งสร้างความเชื่อมั่นให้แก่นักท่องเที่ยวต่างชาติและเร่งรัดมาตรการกระตุ้นการท่องเที่ยว โดยการดำเนินการร่วมกันระหว่างภาครัฐและเอกชนในการประชาสัมพันธ์ดึงดูดนักท่องเที่ยวต่างชาติ ส่งเสริมการท่องเที่ยวของคนไทยในประเทศ และปรับแผนงบประมาณของส่วนราชการที่ได้รับงบประมาณรายจ่ายประจำปีงบประมาณ พ.ศ. 2552 อยู่แล้ว เพื่อใช้ในการจัดการฝึกอบรมและสัมมนาให้กระจายทั่วประเทศ รวมทั้งลดหย่อนค่าธรรมเนียมและค่าบริการที่เกี่ยวข้องกับการท่องเที่ยวเพื่อดึงดูดให้มีการเดินทางท่องเที่ยวเพิ่มขึ้น

1.1.7 เร่งลงทุนเพื่อการพัฒนาประเทศ โดยให้ความสำคัญแก่โครงการลงทุนที่มีความคุ้มค่ามากที่สุด เพื่อเสริมสร้างบรรยากาศการลงทุน ยกกระดับคุณภาพชีวิตของประชาชน และเพิ่มความสามารถในการแข่งขันของประเทศ โดยเฉพาะการลงทุนเพื่อยกระดับคุณภาพการศึกษาทั้งระบบ การลงทุนเพื่อปรับโครงสร้างระบบบริการสุขภาพที่มุ่งสู่การป้องกันและส่งเสริมสุขภาพ การลงทุนพัฒนาระบบขนส่งมวลชน และการพัฒนาระบบบริหารจัดการน้ำและการชลประทาน ให้สามารถเริ่มดำเนินโครงการได้ในปี 2552 โดยให้ความสำคัญแก่การมีส่วนร่วมของประชาชน การรักษาสิ่งแวดล้อมการดำเนินงานอย่างโปร่งใส ตรวจสอบได้ และการรักษาวินัยการคลังของประเทศ รวมทั้งเร่งรัดการเบิกจ่ายงบลงทุนของส่วนราชการและรัฐวิสาหกิจ

1.2 การรักษาและเพิ่มรายได้ของประชาชน

1.2. 1 ร่วมมือกับภาคเอกชนในการดำเนินมาตรการชะลอการเลิกจ้างและป้องกันการขยายตัวของการเลิกจ้างในภาคอุตสาหกรรมและบริการ ทั้งอุตสาหกรรมขนาดใหญ่ ขนาดกลาง และขนาดย่อม โดยใช้มาตรการจูงใจเพื่อลดภาระของภาคเอกชนในการชะลอการเลิกจ้างงาน

1.2. 2 ดำเนินมาตรการเร่งด่วนเฉพาะหน้า เพื่อรองรับปัญหาแรงงานว่างงานจากภาคอุตสาหกรรมและนักศึกษาจบใหม่ โดยจัดโครงการฝึกอบรมแรงงานที่ว่างงานประมาณ 500,000 คน ในระยะเวลา 1 ปี ตามกลุ่มความถนัดและศักยภาพและรองรับแรงงานกลับสู่ภูมิภาค เพื่อเพิ่มศักยภาพในการแข่งขันและสร้างมูลค่าทางเศรษฐกิจให้แก่วิสาหกิจและธุรกิจชุมชน

1.2. 3 เร่งรัดดำเนินการช่วยเหลือบรรเทาความเดือดร้อนของผู้ถูกเลิกจ้างและผู้ว่างงานอันเนื่องมาจากวิกฤตเศรษฐกิจ โดยการดูแลให้ได้รับสิทธิประโยชน์ที่พึงจะได้ตามกฎหมายโดยเร็ว การหางานใหม่ การส่งเสริมอาชีพอิสระการสร้างงาน และการเพิ่มพูนทักษะเพื่อปรับเปลี่ยนอาชีพ รวมทั้งการจัดสวัสดิการที่จำเป็น เช่น การเพิ่มวงเงินให้กองทุนสงเคราะห์ลูกจ้างเพื่อช่วยเหลือลูกจ้างที่ถูกเลิกจ้าง และการดำเนินโครงการสานฝันแรงงานคืนถิ่น ซึ่งรวมถึงการสร้างงานและจัดที่ทำกิน ตลอดจนการเข้าถึงแหล่งทุนสำหรับแรงงานนอกภาคเกษตรที่ถูกเลิกจ้างให้คืนสู่ภาคเกษตร

1.2. 4 สร้างหลักประกันด้านรายได้แก่ผู้สูงอายุที่มีรายได้ไม่เพียงพอแก่การยังชีพหรือไม่สามารถประกอบอาชีพเลี้ยงตัวเองได้ โดยจัดสรรเบี้ยยังชีพแก่ผู้สูงอายุที่มีอายุ 60 ปีขึ้นไปที่แสดงความจำนงโดยการขอขึ้นทะเบียนเพื่อขอรับการสงเคราะห์ รวมทั้งขยายเขตานให้กู้ยืมจากกองทุนผู้สูงอายุเป็น 30,000 บาทต่อราย

1.2. 5 เพิ่มมาตรการด้านการคลัง เพื่อช่วยเพิ่มรายได้ของประชาชนและกระตุ้นธุรกิจในสาขาที่ได้รับผลกระทบ

1.2. 6 สร้างรายได้และศักยภาพทางเศรษฐกิจในระดับฐานราก โดยการจัดตั้งกองทุนเศรษฐกิจพอเพียง และจัดสรรเงินเพิ่มเติมให้จากวงเงินที่เคยจัดสรรให้เดิม เพื่อพัฒนาแหล่งน้ำและพัฒนาทรัพยากรธรรมชาติระดับชุมชน ลดต้นทุนปัจจัยการผลิตทางการเกษตร รวมทั้งเร่งรัดและลดขั้นตอนของภาครัฐเพื่อให้ท้องถิ่นสามารถเบิกจ่ายงบประมาณได้อย่างรวดเร็ว

1.2. 7 ดำเนินมาตรการรักษาเสถียรภาพราคาสินค้าเกษตรผ่านกลไกและเครื่องมือของรัฐให้มีประสิทธิภาพ และเร่งสร้างระบบประกันความเสี่ยงทางการเกษตร ทั้งระบบประกันความเสี่ยงราคาพืชผลผ่านกลไกตลาดซื้อขายล่วงหน้าสินค้าเกษตรและระบบประกันภัยพืชผลอันเนื่องมาจากภัยธรรมชาติ

1.2. 8 เร่งรัดและพัฒนาตลาดและระบบการกระจายสินค้าของสินค้าเกษตรและสินค้าชุมชน เพื่อกระตุ้นการบริโภคภายในประเทศ และการส่งออก

1.2. 9 จัดตั้งสภาเกษตรกรแห่งชาติ เพื่อให้เกษตรกรมีส่วนร่วมในการเสนอนโยบายและวางแผนพัฒนาการเกษตรอย่างเป็นระบบ และมีระบบการคุ้มครองและรักษาผลประโยชน์ของเกษตรกร รวมทั้งพัฒนาความเข้มแข็งของเกษตรกรได้อย่างยั่งยืน

1.2.10 ส่งเสริมบทบาทอาสาสมัครสาธารณสุขประจำหมู่บ้าน (อสม.) ทั่วประเทศให้ปฏิบัติงานเชิงรุก ในการส่งเสริมสุขภาพในท้องถิ่นและชุมชน การดูแลเด็ก ผู้สูงอายุ คนพิการ การดูแลผู้ป่วยในโรงพยาบาล และการเฝ้าระวังโรคในชุมชน โดยจัดให้มีสวัสดิการค่าตอบแทนให้แก่ อสม. เพื่อสร้างแรงจูงใจหนุนเสริมให้ปฏิบัติงานได้อย่างคล่องตัวและมีประสิทธิภาพ

1.3 การลดภาระค่าครองชีพของประชาชน

1.3.1 ให้ทุกคนมีโอกาสได้รับการศึกษาฟรี 15 ปี โดยสนับสนุนตำราในวิชาหลักให้แก่ทุกโรงเรียน จัดให้มีชุดนักเรียนและอุปกรณ์การเรียนฟรีให้ทันปีการศึกษา 2552 และสนับสนุนค่าใช้จ่ายอื่น ๆ เพื่อชดเชยรายการต่าง ๆ ที่โรงเรียนเรียกเก็บจากผู้ปกครอง

1.3.2 กำกับดูแลราคาสินค้าอุปโภคบริโภคและบริการที่มีความจำเป็นต่อการครองชีพให้มีราคาที่เป็นธรรม สะท้อนต้นทุนอย่างเหมาะสมและไม่เป็นการเอาเปรียบผู้บริโภค

1.3.3 ดำเนินมาตรการลดภาระค่าครองชีพของประชาชน ในส่วนของการเดินทาง ก๊าซหุงต้ม และบริการด้านสาธารณสุข โดยปรับปรุงมาตรการที่มีอยู่เดิมให้สอดคล้องกับสภาวะทางเศรษฐกิจ และอยู่บนหลักการของการใช้และบริโภคอย่างประหยัด

1.3.4 ใช้กองทุนน้ำมันในการรักษาเสถียรภาพของราคาน้ำมันอย่างมีประสิทธิภาพ และเป็นประโยชน์ต่อการส่งเสริมการใช้พลังงานทดแทนและการใช้น้ำมันอย่างประหยัด

1.4 จัดตั้งคณะกรรมการรัฐมนตรีเศรษฐกิจ และคณะกรรมการร่วมภาครัฐและเอกชนเพื่อแก้ไขปัญหาทางเศรษฐกิจ (กรอ.) เพื่อเร่งรัดติดตามแก้ไขปัญหา ลดขั้นตอนในการปฏิบัติ และกำหนดมาตรการและโครงการเพื่อฟื้นฟูเศรษฐกิจในภาวะเร่งด่วน

2. นโยบายระยะการบริหารราชการ 3 ปี ของรัฐบาล

ในส่วนของนโยบายที่จะดำเนินการภายในช่วงระยะเวลา 3 ปีของรัฐบาลชุดนี้ รัฐบาลจะดำเนินนโยบายหลักในการบริหารประเทศซึ่งปรากฏดังต่อไปนี้

2.1 นโยบายความมั่นคงของรัฐ

2.1.1 ปกป้องและเทิดทูนสถาบันพระมหากษัตริย์ให้มีความมั่นคงในการเป็นศูนย์รวมจิตใจและความรักสามัคคีของคนในชาติ โดยการเสริมสร้างจิตสำนึกให้มีความจงรักภักดี เทิดทูนปกป้องสถาบันพระมหากษัตริย์ รวมทั้งป้องกันอย่างจริงจังมิให้มีการล่องละเมิดพระบรมเดชานุภาพ

2.1.2 เสริมสร้างและพัฒนาศักยภาพการป้องกันประเทศให้มีความพร้อมในการรักษาเอกราช อธิปไตย และบูรณภาพแห่งดินแดน รวมทั้งการคุ้มครองผลประโยชน์ของชาติ โดยการเตรียมความพร้อมของกองทัพ การฝึกกำลังพลให้เกิดความชำนาญในการปฏิบัติการกิจ และการจัดงบประมาณให้สอดคล้องกับภารกิจของแต่ละเหล่าทัพ ตลอดจนจัดให้มีแผนการสำรองอาวุธและพลังงานเพื่อความมั่นคง สนับสนุนและส่งเสริมการวิจัยและการพัฒนาอุตสาหกรรมป้องกันประเทศทั้งภาครัฐและภาคเอกชนเพื่อให้สามารถผลิตอาวุธยุทโธปกรณ์ได้เอง ปรับลัทธิประโยชน์กำลังพล เบี้ยเลี้ยง และค่าเสบียงสนามของทหารหลักและทหารพราน รวมทั้งสวัสดิการของกำลังพลให้สอดคล้องกับสถานะเศรษฐกิจ พัฒนาความร่วมมือทางการทหารกับประเทศเพื่อนบ้านและมิตรประเทศอื่น ๆ และส่งเสริมบทบาทในการรักษาสันติภาพของโลกภายใต้กรอบสหประชาชาติ

2.1.3 เสริมสร้างสันติภาพของการอยู่ร่วมกันกับประเทศเพื่อนบ้านมุ่งเน้นการแก้ไขปัญหาความขัดแย้งด้วยการเจรจาโดยสันติวิธี ให้ความสำคัญกับการสำรวจและการปักปันเขตแดนกับประเทศเพื่อนบ้านอย่างถูกต้องตามข้อตกลงและสนธิสัญญา ประสานงานและร่วมมือกับประเทศเพื่อนบ้านในการป้องกันและแก้ไขปัญหาที่กระทบต่อความมั่นคงในพื้นที่ชายแดน รวมทั้งเสริมสร้างความปลอดภัยในชีวิตและทรัพย์สินของประชาชนในบริเวณชายแดน

2.1.4 แก้ไขปัญหาผู้หลบหนีเข้าเมืองทั้งระบบไม่ให้เกิดผลกระทบต่อความมั่นคง โดยการปรับปรุงระบบการเข้าเมือง การจัดระเบียบชายแดน และการจัดระเบียบแรงงานต่างด้าว รวมทั้งการแก้ไขปัญหาสถานะและสิทธิของบุคคลที่ชัดเจน บนความสมดุลระหว่างการดูแลสิทธิขั้นพื้นฐานของบุคคลกับการรักษาความมั่นคงของชาติ

2.1.5 เสริมสร้างศักยภาพในการจัดการกับปัญหาภัยคุกคามข้ามชาติโดยให้ความสำคัญแก่การพัฒนาาระบบและกลไกต่าง ๆ ให้พร้อมที่จะป้องกันและแก้ไขปัญหาการก่อการร้ายและอาชญากรรมข้ามชาติทุกรูปแบบ รวมทั้งพัฒนากฎหมาย และบังคับใช้กฎหมายที่เกี่ยวข้องอย่างมีประสิทธิภาพ ตลอดจนพัฒนาเครือข่ายความร่วมมือกับนานาประเทศและส่งเสริมการปฏิบัติตามพันธกรณีระหว่างประเทศภายใต้กรอบสหประชาชาติ

2.2 นโยบายสังคมและคุณภาพชีวิต

2.2.1 นโยบายการศึกษา

1) ปฏิรูปการศึกษาทั้งระบบ โดยปฏิรูปโครงสร้างและการบริหารจัดการ ปรับปรุงกฎหมายให้สอดคล้องกับรัฐธรรมนูญ และระดมทรัพยากรเพื่อการปรับปรุงการบริหารจัดการศึกษาตั้งแต่ระดับการศึกษาขั้นพื้นฐานจนถึงระดับอุดมศึกษา พัฒนาครู พัฒนาระบบการคัดเลือกเข้าสู่มหาวิทยาลัย พัฒนาหลักสูตร รวมทั้งปรับหลักสูตรวิชาแกนหลักรวมถึงวิชาประวัติศาสตร์ ปรับปรุงสื่อ

การเรียนการสอน พัฒนาทักษะในการคิดวิเคราะห์ ปรับบทบาทการศึกษานอกโรงเรียนเป็นสำนักงานการศึกษาตลอดชีวิต และจัดให้มีศูนย์การศึกษาตลอดชีวิตเพื่อการเรียนรู้ที่เหมาะสมในแต่ละพื้นที่ ตลอดจนส่งเสริมการกระจายอำนาจให้ทุกภาคส่วนมีส่วนร่วมในการจัดการศึกษาเพื่อนำไปสู่เป้าหมายคุณภาพการศึกษาและการเรียนรู้ที่มุ่งเน้นคุณธรรมนำความรู้อย่างแท้จริง

2) ส่งเสริมให้ภาคเอกชนมีส่วนร่วมในการพัฒนาการศึกษาทั้งระบบ โดยมุ่งเน้นในระดับอาชีวศึกษา และอุดมศึกษา เพื่อให้สนองตอบความต้องการด้านบุคลากรของภาคเศรษฐกิจ

3) พัฒนาครู อาจารย์ และบุคลากรทางการศึกษา เพื่อให้ได้ครูดี ครูเก่ง มีคุณธรรม มีคุณภาพ และมีวิทยฐานะสูงขึ้น ลดภาระงานครูที่ไม่เกี่ยวกับการเรียนการสอนตามโครงการคืนครูให้นักเรียน มีการดูแลคุณภาพชีวิตของครูด้วยการปรับโครงสร้างหนี้และจัดตั้งกองทุนพัฒนาคุณภาพชีวิตครู ควบคู่ไปกับการลงทุนด้านเทคโนโลยีสารสนเทศที่เน้นการพัฒนาเนื้อหาสาระและบุคลากรให้พร้อมรองรับและใช้ประโยชน์จากระบบเทคโนโลยีสารสนเทศได้อย่างคุ้มค่า

4) จัดให้ทุกคนมีโอกาสได้รับการศึกษาฟรี 15 ปี ตั้งแต่ระดับอนุบาลไปจนถึงมัธยมศึกษาตอนปลาย พร้อมทั้งเพิ่มประสิทธิภาพการบริหารจัดการให้เกิดความเสมอภาคและความเป็นธรรมในโอกาสทางการศึกษาแก่ประชากรในกลุ่มผู้ด้อยโอกาสทั้งผู้ยากไร้ ผู้พิการหรือทุพพลภาพ ผู้อยู่ในสภาวะยากลำบาก ผู้บกพร่องทางร่างกายและสติปัญญา และชนต่างวัฒนธรรม รวมทั้งยกระดับการพัฒนาศูนย์เด็กเล็กในชุมชน

5) ยกระดับคุณภาพมาตรฐานการศึกษาระดับอาชีวศึกษาและอุดมศึกษาไปสู่ความเป็นเลิศ โดยการจัดกลุ่มสถาบันการศึกษาตามศักยภาพปรับเงินเดือนค่าตอบแทนของผู้สำเร็จการศึกษาระดับอาชีวศึกษาให้สูงขึ้น โดยภาครัฐเป็นผู้นำและเป็นแบบอย่างของการใช้ทักษะอาชีวศึกษาเป็นเกณฑ์กำหนดค่าตอบแทนและความก้าวหน้าในงาน ควบคู่กับการพัฒนาองค์ความรู้และนวัตกรรมด้วยการเพิ่มขีดความสามารถด้านการวิจัยและพัฒนา

6) ปรับปรุงระบบการบริหารจัดการกองทุนให้กู้ยืมเพื่อการศึกษา ให้มีการระดมและใกล้เคียงหนี้ รวมทั้งขยายกองทุนให้กู้ยืมเพื่อการศึกษาเพิ่มขึ้นเพื่อให้ประชาชนมีโอกาสในการเข้าถึงการศึกษาระดับอาชีวศึกษาและปริญญาตรีเพิ่มขึ้น

7) ส่งเสริมให้เด็ก เยาวชน และประชาชนใช้ประโยชน์จากเทคโนโลยีสารสนเทศเชิงสร้างสรรค์อย่างชาญฉลาด เพื่อเสริมสร้างการเรียนรู้

8) เร่งรัดการลงทุนด้านการศึกษาและการเรียนรู้อย่างบูรณาการในทุกระดับการศึกษาและในชุมชน โดยใช้พื้นที่และโรงเรียนเป็นฐานในการบูรณาการทุกมิติ และยึดเกณฑ์การประเมินของสำนักงานรับรองมาตรฐานและประเมินคุณภาพการศึกษาเป็นหลักในการยกระดับคุณภาพโรงเรียนที่ต่ำกว่าเกณฑ์มาตรฐาน และส่งเสริมความเป็นเลิศของมหาวิทยาลัยไปสู่การเป็นศูนย์กลางทางการศึกษาและวิจัยพัฒนาในภูมิภาค รวมทั้งเสริมสร้างสังคมแห่งการเรียนรู้อย่างต่อเนื่องตลอดชีวิตในชุมชนโดยเชื่อมโยงบทบาทสถาบันครอบครัว สถาบันการศึกษา และสถาบันทางศาสนา

2.2.2 นโยบายแรงงาน

1) ดำเนินการให้แรงงานทั้งในและนอกระบบได้รับการคุ้มครองตามมาตรฐานแรงงานไทย โดยเฉพาะในด้านความปลอดภัย อาชีวอนามัย และสภาพการทำงาน โดยการส่งเสริมให้สถานประกอบการผ่านการทดสอบและรับรองตามมาตรฐานระบบการจัดการปฏิบัติต่อแรงงานด้านสิทธิและคุ้มครองให้เป็นไปตามมาตรฐานแรงงานสากล

2) ปฏิรูประบบประกันสังคมให้มีความเข้มแข็งมั่นคง ให้มีการบริหารจัดการที่เป็นอิสระ โปร่งใส และขยายความคุ้มครองถึงบุตรและคู่สมรสของผู้ประกันตนในเรื่องการเจ็บป่วย รวมทั้งเพิ่มสิทธิประโยชน์อื่น ๆ เพิ่มเติมให้แก่ผู้ประกันตน

3) พัฒนาและฝึกอบรมแรงงานทุกระดับให้มีความรู้และทักษะฝีมือที่มีมาตรฐานสอดคล้องกับการเปลี่ยนแปลงทางเทคโนโลยี และสอดคล้องกับความต้องการของตลาดแรงงาน โดยการเพิ่มขีดความสามารถของสถาบันและศูนย์พัฒนาฝีมือแรงงานที่มีอยู่ทั่วประเทศให้มีศักยภาพเพิ่มขึ้นในการฝึกอบรมฝีมือแรงงานด้วยการระดมการมีส่วนร่วมจากภาคเอกชนในลักษณะโรงเรียนในโรงงาน และการบูรณาการกับสถาบันการศึกษาทั้งภาครัฐและเอกชนในการพัฒนาฝีมือแรงงาน

4) ส่งเสริมให้แรงงานไทยไปทำงานต่างประเทศอย่างมีศักดิ์ศรีและมีคุณภาพชีวิตที่ดี โดยการสนับสนุนด้านสินเชื่อการไปทำงานในต่างประเทศการฝึกอบรมทักษะฝีมือและทักษะการใช้ภาษา การสร้างหลักประกัน การคุ้มครองดูแลการจัดส่งแรงงานไปทำงานในต่างประเทศ และการติดตามดูแลมิให้ถูกเอารัดเอาเปรียบระหว่างการทำงานในต่างประเทศ

5) สนับสนุนสวัสดิการด้านแรงงาน โดยจัดตั้งสถาบันความปลอดภัยในการทำงาน จัดให้มีสถานดูแลเด็กก่อนในสถานประกอบการ และเพิ่มศักยภาพกองทุนเงินทดแทนในการดูแลลูกจ้างที่ประสบอันตรายเนื่องจากการทำงานรวมทั้งจัดระบบดูแลด้านสวัสดิการแรงงานของกลุ่มแรงงานนอกระบบ และส่งเสริมระบบแรงงานสัมพันธ์ในระบบไตรภาคี เพื่อให้เกิดความสัมพันธ์อันดีระหว่างลูกจ้าง นายจ้าง และภาครัฐ

6) จัดระบบการจ้างงานแรงงานต่างด้าวให้สอดคล้องกับความต้องการของภาคการผลิต ไม่กระทบต่อการจ้างแรงงานไทย และความมั่นคงของประเทศ โดยการจัดจำแนกประเภทงานที่อนุญาตให้แรงงานต่างด้าวทำ และการจัดระบบการนำเข้าแรงงานต่างด้าว การขจัดปัญหาแรงงานต่างด้าวผิดกฎหมาย และการจัดทำทะเบียนแรงงานต่างด้าวและระบบการตรวจสอบที่สะดวกต่อการควบคุม

7) ส่งเสริมการมีงานทำของผู้สูงอายุและคนพิการ โดยการกำหนดให้มีรูปแบบที่หลากหลาย เหมาะสมตามความสามารถของผู้สูงอายุและคนพิการ อาทิ การทำงานแบบบางเวลา การทำงานชั่วคราว การทำงานแบบสัญญาระยะสั้น รวมทั้งการขยายโอกาสการทำงานของผู้สูงอายุที่มีความชำนาญเฉพาะด้าน

2.2.3 นโยบายด้านสาธารณสุข

1) สนับสนุนการดำเนินการตามแนวทางของกฎหมายสุขภาพแห่งชาติ โดยเร่งดำเนินการมาตรการสร้างเสริมสุขภาพและลดปัจจัยเสี่ยงที่มีผลต่อสุขภาพและการเจ็บป่วยเรื้อรัง โดยประสานความร่วมมือและการมีส่วนร่วมจากภาคีพัฒนาในสาขาต่าง ๆ ตลอดจนภาคเอกชน องค์กรปกครองส่วนท้องถิ่น ชุมชน และอาสาสมัครสาธารณสุข ร่วมสร้างความรู้ ความเข้าใจ สร้างแรงจูงใจ วรรณคดีให้เกิดการพัฒนาและปรับเปลี่ยนพฤติกรรมสุขภาพอนามัย รวมทั้งส่งเสริมบทบาทขององค์กรปกครองส่วนท้องถิ่นให้มีส่วนร่วมในการผลิตและพัฒนาบุคลากรทางการแพทย์และสาธารณสุข โดยจัดสรรทุนให้เพื่อกลับมาทำงานในท้องถิ่น

2) สร้างขีดความสามารถในการเฝ้าระวัง ป้องกัน ควบคุมโรคอุบัติใหม่ และดูแลรักษาพยาบาลอย่างเป็นระบบ เชื่อมโยงกับทุกภาคส่วน ทุกสาขาที่เกี่ยวข้อง เพื่อป้องกันปัญหาการป่วยและตายด้วยโรคอุบัติใหม่ที่รวมถึงโรคที่มีการกลายพันธุ์เป็นสายพันธุ์ใหม่ และโรคระบาดซ้ำในคน อย่างทันต่อสถานการณ์

3) ปรับปรุงระบบบริการด้านสาธารณสุข โดยลงทุนพัฒนาระบบบริการสุขภาพของภาครัฐในทุกระดับให้ได้มาตรฐาน ยกกระดับสถานีอนามัยเป็นโรงพยาบาลส่งเสริมสุขภาพประจำตำบล และพัฒนาระบบเครือข่ายการส่งต่อในทุกระดับให้มีประสิทธิภาพ เชื่อมโยงกันทั้งในภาครัฐและภาคเอกชน เพื่อให้ระบบหลักประกันสุขภาพมีคุณภาพอย่างเพียงพอ ทัวถึง มีทางเลือกหลากหลายรูปแบบ และครอบคลุมได้ถึงการรักษาพยาบาลในสถานพยาบาลเอกชนที่เข้าร่วมโครงการ

4) ลงทุนผลิตและพัฒนาบุคลากรทางการแพทย์และสาธารณสุข ควบคู่กับการสร้างขวัญกำลังใจให้มีความก้าวหน้าในอาชีพ มีการปรับปรุงกฎระเบียบเพื่อให้มีรายได้จากเงินเดือนและค่าตอบแทนอื่น ๆ ที่เหมาะสม เป็นธรรม รวมทั้งปรับปรุงกฎหมายที่เกี่ยวข้องกับการประกอบอาชีพด้านการแพทย์ มีการกระจายบุคลากรทางการแพทย์และสาธารณสุขอย่างสอดคล้องกับความต้องการของพื้นที่ ตลอดจนการลงทุนพัฒนาและเชื่อมโยงระบบข้อมูลเทคโนโลยีสารสนเทศด้านสุขภาพให้ทันสมัย มีมาตรฐานสามารถใช้ประโยชน์ร่วมกันได้อย่างคุ้มค่า

5) ผลักดันการขับเคลื่อนให้ประเทศไทยเป็นศูนย์กลางด้านสุขภาพและการรักษาพยาบาลในระดับนานาชาติ โดยมียุทธศาสตร์การบริหารจัดการอย่างมีส่วนร่วม มีการประสานความร่วมมือกับทุกภาคส่วนที่เกี่ยวข้อง มีการใช้ทรัพยากรทางการแพทย์ร่วมกันระหว่างภาครัฐและเอกชน รวมทั้งปรับปรุงกฎระเบียบที่เกี่ยวข้อง

2.2.4 นโยบายศาสนา ศิลปะ และวัฒนธรรม

1) ส่งเสริมการทำนุบำรุงและรักษาศิลปวัฒนธรรมไทยทุกด้าน รวมทั้งศิลปวัฒนธรรมท้องถิ่นและภูมิปัญญาไทย ให้มีความก้าวหน้า มีการค้นคว้าวิจัย พัฒนา และพัฒนา พร้อมทั้งฟื้นฟูต่อยอดแหล่งเรียนรู้ทางวัฒนธรรม เพื่อส่งเสริมการเรียนรู้ของประชาชน โดยเฉพาะเด็กและเยาวชน

2) เสริมสร้างบทบาทของสถาบันครอบครัวร่วมกับสถาบันทางศาสนา สถาบันการศึกษา และสถาบันทางสังคมอื่น ๆ ในการปลูกฝังค่านิยมและจิตสำนึกที่ดีและการเฝ้าระวังทางวัฒนธรรมที่มีผลกระทบต่อการเบี่ยงเบนพฤติกรรมของเด็กและเยาวชน รวมทั้งสนับสนุนการผลิตสื่อสร้างสรรค์ สร้างกระแสเชิงบวกให้แก่สังคม และเปิดพื้นที่สาธารณะที่ดีให้แก่เด็กและเยาวชน

3) สนับสนุนการใช้ภูมิปัญญาท้องถิ่น รวมทั้งความหลากหลายของศิลปะ และวัฒนธรรมไทยทั้งที่เป็นวิถีชีวิต ค่านิยมที่ดีงาม และความเป็นไทยเพื่อการศึกษาเรียนรู้และเผยแพร่สู่สังคมโลก ตลอดจนใช้ประโยชน์เพื่อสร้างความสัมพันธ์อันดีกับชาวโลกและเพิ่มมูลค่าทางเศรษฐกิจให้กับประเทศ

4) ส่งเสริมการปรับปรุงองค์กรและกลไกที่รับผิดชอบด้านศาสนา เพื่อให้การบริหารจัดการ ส่งเสริม ทำนุบำรุงศาสนา มีความเป็นเอกภาพและประสิทธิภาพ รวมทั้งส่งเสริมความเข้าใจอันดีและสมานฉันท์ระหว่างศาสนิกชนของทุกศาสนา เพื่อนำหลักธรรมของศาสนามาใช้ในการส่งเสริมคุณธรรม จริยธรรม และสร้างแรงจูงใจให้ประชาชนใช้หลักธรรมในการดำรงชีวิตมากขึ้น

2.2.5 นโยบายสวัสดิการสังคม และความมั่นคงของมนุษย์

1) แก้ไขปัญหาความยากจน โดยการจัดหาที่ดินทำกินให้แก่ผู้มีรายได้น้อย ส่งเสริมอาชีพและสร้างรายได้ เช่น การปลูกป่า สร้างความเข้มแข็งของกองทุนหมู่บ้านและแหล่งเงินทุนอื่น ๆ ในระดับชุมชน ให้มีกลไกที่โปร่งใส มีประสิทธิภาพและให้ชุมชนสามารถตัดสินใจและนำไปใช้ในการแก้ไขปัญหาและพัฒนาชุมชนได้

2) ปรับโครงสร้างหนี้ภาคประชาชน เพื่อนำไปสู่การลดหนี้หรือยืดเวลาชำระหนี้ หรือลดอัตราดอกเบี้ย หรือพักชำระดอกเบี้ย

3) เร่งรัดปรับปรุงแก้ไขปัญหาคูณภาพการอยู่อาศัยคุณภาพชีวิต และสิ่งแวดล้อมชุมชน โดยเฉพาะชุมชนผู้มีรายได้น้อยให้ดียิ่งขึ้น โดยปรับปรุงคุณภาพและขยายการให้บริการ สาธารณูปโภคให้ทั่วถึง ปรับปรุงการบริหารจัดการองค์การภาครัฐด้านการเคหะและการอยู่อาศัยของผู้มีรายได้น้อยเพื่อเพิ่มประสิทธิภาพการทำงานขององค์กร รวมถึงพิจารณาจัดตั้งองค์กรในลักษณะดังกล่าวเพิ่มเติมเพื่อเพิ่มประสิทธิภาพการดูแลคุณภาพชีวิตและสิ่งแวดล้อมของชุมชนผู้มีรายได้น้อยให้ดียิ่งขึ้น

4) สร้างความมั่นคงทางเศรษฐกิจและสังคมในกลุ่มผู้สูงอายุ โดยเน้นบทบาทของสถาบันทางสังคม ชุมชน และเป็นเครือข่ายในการคุ้มครองทางสังคมและการจัดสวัสดิการสังคมสำหรับผู้สูงอายุ รวมทั้งส่งเสริมการนำศักยภาพผู้สูงอายุมาใช้ในการพัฒนาประเทศ การถ่ายทอดความรู้ ภูมิปัญญาสู่สังคม ส่งเสริมการออม และสร้างระบบประกันสุขภาพ เพื่อเตรียมความพร้อมเข้าสู่วัยสูงอายุอย่างมั่นคง

5) ให้ความสำคัญในการคุ้มครองผู้บริโภคในทุกมิติ โดยการรณรงค์สร้างความรู้ความเข้าใจ จัดตั้งองค์กรอิสระผู้บริโภค บังคับใช้มาตรการทางกฎหมายที่ให้การคุ้มครองดูแล

ผู้บริโภคโดยเคร่งครัด รวมทั้งการใช้กลไกทางกฎหมายในการป้องกันการเอาเปรียบผู้บริโภคในด้านอื่น ๆ เช่น การโฆษณาเกินเวลา การโฆษณาแฝงหรือการใช้สื่อเพื่อประโยชน์ส่วนตน เป็นต้น

6) ส่งเสริมความเสมอภาคระหว่างชายหญิง ขจัดการกระทำความรุนแรง และการเลือกปฏิบัติต่อเด็ก สตรี และผู้พิการ ให้การคุ้มครองและส่งเสริมการจัดสวัสดิการทางสังคมที่เหมาะสมแก่ผู้ยากไร้ ผู้พิการหรือทุพพลภาพ และผู้ที่อยู่ในภาวะยากลำบาก ให้มีคุณภาพชีวิตที่ดีขึ้นพึ่งตนเองได้

7) เร่งรัดการแก้ไขปัญหายาเสพติดอย่างเป็นระบบครบวงจร ทั้งด้านการป้องกัน การปราบปราม การบำบัดรักษา การฟื้นฟูสมรรถภาพผู้ติดยาเสพติด ควบคู่กับการปรับปรุงกฎหมายให้สอดคล้องกับสถานการณ์ และมีการบังคับใช้กฎหมายโดยเคร่งครัด รวมทั้งขยายความร่วมมือกับประเทศเพื่อนบ้านและนานาชาติในการแก้ไขปัญหายาเสพติด

8) เพิ่มประสิทธิภาพการแก้ไขปัญหาคriminal ในชีวิตและทรัพย์สิน โดยส่งเสริมให้มีระบบติดตามและเฝ้าระวังปัญหาอาชญากรรมที่ทันต่อการเปลี่ยนแปลง โดยเน้นการพัฒนาาระบบข้อมูล ข่าวสาร การเตือนภัย และสร้างเครือข่ายอาสาสมัครชุมชนในพื้นที่ต่าง ๆ ในการป้องกันปัญหาร่วมกับเจ้าหน้าที่ของรัฐ และปรับปรุงระบบชุมชนและมวลชนสัมพันธ์ให้มีความเข้มแข็งเพื่อสร้างความเข้าใจและความร่วมมือระหว่างเจ้าหน้าที่ของรัฐกับประชาชน

2.2.6 นโยบายการกีฬาและนันทนาการ

1) เสริมสร้างโอกาสให้ประชาชนทุกกลุ่มออกกำลังกายและเล่นกีฬา โดยประสานความร่วมมือระหว่างหน่วยงานภาครัฐ รัฐวิสาหกิจ ภาคธุรกิจเอกชน ชุมชน และองค์กรปกครองส่วนท้องถิ่นให้มีส่วนร่วมในการพัฒนากีฬา จัดหาสถานที่จัดกิจกรรมการออกกำลังกายและเล่นกีฬาอย่างทั่วถึง รวมทั้งส่งเสริมให้เยาวชนมีความสนใจในการกีฬาและใช้เวลาว่างให้เป็นประโยชน์

2) พัฒนากีฬาสู่ความเป็นเลิศ โดยจัดตั้งศูนย์ฝึกกีฬาแห่งชาติ พร้อมทั้งนำวิทยาศาสตร์การกีฬามาใช้ จัดให้มีการควบคุมมาตรฐานการฝึกสอนด้านการศึกษาให้มีคุณภาพ และสนับสนุนการจัดการแข่งขันกีฬาในระดับนานาชาติอย่างต่อเนื่อง

3) ส่งเสริมกีฬาไทยให้เป็นที่รู้จักอย่างกว้างขวางและได้รับการยอมรับจากสากลยิ่งขึ้น

4) ปรับปรุงระบบบริหารจัดการด้านการศึกษา โดยส่งเสริมให้องค์กรปกครองส่วนท้องถิ่นมีบทบาทและมีส่วนร่วมในการบริหารจัดการด้านการศึกษาจัดกิจกรรมและสถานกีฬา รวมทั้งจัดสร้างลานกีฬาในทุกหมู่บ้านและชุมชน

5) ปรับปรุงกฎหมายการศึกษาและที่เกี่ยวข้อง โดยจัดให้มีกฎหมายกีฬา อาชีพ กฎหมายเกี่ยวกับสวัสดิการนักกีฬา และกฎหมายอื่น ๆ เพื่อเป็นเครื่องมือการบริหารจัดการด้านกีฬาให้มีประสิทธิภาพ

2.3 นโยบายเศรษฐกิจ

2.3.1 นโยบายการบริหารเศรษฐกิจมหภาค

1) สนับสนุนให้เศรษฐกิจมีการเจริญเติบโตอย่างมีเสถียรภาพ โดยประสานนโยบายการเงินและนโยบายการคลังเพื่อให้มีความสมดุลระหว่างอัตราการเจริญเติบโตของเศรษฐกิจเสถียรภาพของระดับราคา และการจ้างงาน

2) สร้างเสถียรภาพและความมั่นคงของระบบสถาบันการเงินในประเทศ บริหารสภาพคล่องทางการเงินภายในประเทศ และดูแลการเคลื่อนย้ายทุนระหว่างประเทศ โดยติดตามความเคลื่อนไหวของธุรกรรมทางการเงินของสถาบันการเงินอย่างใกล้ชิด เพื่อป้องกันผลกระทบที่จะเกิดขึ้นจากการเคลื่อนย้ายเงินทุนอย่างรวดเร็ว รวมทั้งการเพิ่มความร่วมมือทางด้านการเงินภายใต้กรอบการประชุมสุดยอดผู้นำอาเซียนเพื่อให้สามารถช่วยเหลือและร่วมกันแก้ไขปัญหาในกรณีที่เกิดวิกฤตเศรษฐกิจและการเงินในภูมิภาค

3) พัฒนาลาดทุนและระบบสถาบันการเงินให้เข้มแข็งและสามารถรองรับผลกระทบจากความผันผวนของสภาวะการเงินโลก และให้สามารถสนับสนุนการลงทุนและการดำเนินธุรกิจได้อย่างมั่นคง โดยการแก้ไขกฎ ระเบียบ และวางระบบการกำกับดูแลให้สอดคล้องกับการเปลี่ยนแปลงนวัตกรรมทางการเงิน และส่งเสริมการออมระยะยาวเพื่อเป็นฐานการระดมทุนของประเทศในอนาคต

4) ส่งเสริมและรักษาวินัยการคลัง โดยปรับปรุงแนวทางการจัดสรรงบประมาณของประเทศให้สอดคล้องกับกำลังเงินของแผ่นดิน รวมทั้งเร่งออกกฎหมายการเงินการคลังของรัฐเพื่อให้เป็นกลไกในการกำกับและเป็นกรอบแนวทางในการปฏิบัติที่ดี

5) ปรับปรุงโครงสร้างภาษีและการจัดเก็บภาษี เพื่อให้มีความเป็นธรรม โปร่งใส และสนับสนุนการเพิ่มขีดความสามารถในการแข่งขันของประเทศรวมทั้งมาตรการภาษีเพื่อสนับสนุนการประหยัดพลังงาน และพลังงานทางเลือก

6) กำหนดกรอบการลงทุนภาครัฐ ทั้งในระยะปานกลางและระยะยาวที่มีความชัดเจนของแหล่งเงิน รูปแบบการลงทุน และการเพิ่มบทบาทของภาคเอกชนที่เหมาะสม รวมทั้งพัฒนาเครื่องมือและกลไกการระดมทุนที่มีประสิทธิภาพสำหรับโครงการขนาดใหญ่ โดยคำนึงถึงวินัยการคลัง และภาระงบประมาณของภาครัฐ

7) ปรับปรุงประสิทธิภาพการดำเนินงานของรัฐวิสาหกิจโดยมุ่งเน้นการพัฒนาการให้บริการ การใช้ทรัพย์สินให้เกิดประโยชน์สูงสุด การลดต้นทุนดำเนินงาน การบริหารความเสี่ยง การบริหารจัดการภายใต้หลักธรรมาภิบาล และมีระบบการกำกับดูแลที่ดี รวมทั้งการฟื้นฟูรัฐวิสาหกิจที่มีปัญหาฐานะการเงิน และการเร่งรัดการเบิกจ่ายลงทุนให้เป็นไปตามเป้าหมาย

2.3.2 นโยบายปรับโครงสร้างเศรษฐกิจ

1) ภาคเกษตร

1. 1) เร่งรัดการเพิ่มประสิทธิภาพการผลิตทางการเกษตรและพัฒนาระบบโลจิสติกส์ทางการเกษตร เพื่อเพิ่มผลตอบแทนด้านการเกษตรโดยส่งเสริมการผลิตพืชเศรษฐกิจสำคัญให้เหมาะสมกับสภาพพื้นที่ ส่งเสริมการวิจัยและพัฒนาพันธุ์ จัดหาปัจจัยการผลิตและโครงสร้างพื้นฐานการผลิตที่มีคุณภาพและมีความจำเป็นพัฒนาเทคโนโลยีการเก็บรักษาและระบบโลจิสติกส์ทางการเกษตรเพื่อลดต้นทุนทางการเกษตร รวมทั้งการจัดพื้นที่การผลิตพืชอาหารและพืชพลังงานให้เหมาะสมมีประสิทธิภาพ และมีราคาที่เหมาะสมและเป็นธรรมสำหรับพืชพลังงาน เพื่อสร้างความมั่นคงด้านรายได้ให้แก่เกษตรกร

1. 2) ส่งเสริมอาชีพและขยายโอกาสการทำประมงโดยพัฒนาการเพาะเลี้ยงสัตว์น้ำ ประมงชายฝั่ง และประมงน้ำจืด ทั้งในระดับพื้นบ้านและเชิงอุตสาหกรรม ยกย่องราคาสินค้าประมงโดยท้องถิ่นมีส่วนร่วม ปรับปรุงกฎหมายและเขตจับสัตว์น้ำให้ชัดเจนระหว่างประมงเพื่อการพาณิชย์และประมงชายฝั่ง และบังคับใช้โดยเคร่งครัด รวมทั้งพัฒนาศักยภาพของอุตสาหกรรมสัตว์น้ำควบคู่กับการเจรจาส่งเสริมความร่วมมือด้านการประมงกับต่างประเทศในการทำประมงนอกและในน่านน้ำสากล และส่งเสริมการใช้พลังงานทดแทนในกิจการประมง รวมทั้งจัดตั้งองค์กรระดับชาติเพื่อแก้ไขปัญหาและพัฒนาการประมงของประเทศ ทั้งในด้านการอนุรักษ์ทรัพยากรสัตว์น้ำ และอุตสาหกรรมต่อเนื่องด้านการประมง

1. 3) พัฒนาศักยภาพสินค้าปศุสัตว์ โดยปรับปรุงและอนุรักษ์พันธุ์สัตว์เศรษฐกิจสำคัญ อาทิ โค กระบือ เพื่อเพิ่มมูลค่าทางเศรษฐกิจพัฒนาการผลิตทุกชั้นตอนให้มีความปลอดภัยตามมาตรฐานสากล พัฒนาศักยภาพในการป้องกันและควบคุมโรคระบาดในสัตว์ พัฒนาศักยภาพการตรวจสอบและรับรองมาตรฐานสินค้าปศุสัตว์ และขยายการส่งออกสินค้าปศุสัตว์ในตลาดโลก รวมทั้งส่งเสริมการทำปศุสัตว์อินทรีย์ครัวเรือนตามแนวปรัชญาของเศรษฐกิจพอเพียง

1. 4) ดูแลเสถียรภาพราคาสินค้าเกษตรและการตลาดสินค้าเกษตร โดยจัดให้มีระบบประกันความเสี่ยงด้านราคาสินค้าเกษตร พัฒนาการตลาดสินค้าเกษตรล่วงหน้าให้มีความเข้มแข็งสร้างตลาดกลางเพื่อการค้าส่งและค้าปลีกสินค้าเกษตรในทุกภูมิภาค ผลักดันให้มีการเปิดตลาดสินค้าเกษตรแห่งใหม่ให้ครอบคลุมทั่วโลกและส่งเสริมระบบเกษตรพันธสัญญา รวมทั้งใช้ระบบไตรภาคีภาครัฐ เอกชน และเกษตรกรในการแก้ไขปัญหาราคาสินค้าเกษตร

1. 5) ส่งเสริมการเพิ่มมูลค่าสินค้าเกษตร โดยส่งเสริมการวิจัยและพัฒนามาตรฐานการผลิตและความปลอดภัยด้านสินค้าเกษตรและอาหารตามมาตรฐานสากลในระดับชุมชน และมีการเชื่อมโยงการผลิตทางการเกษตรกับอุตสาหกรรมเกษตร ส่งเสริมการแปรรูปสินค้าเกษตรที่ได้คุณภาพและมาตรฐานสากลส่งเสริมความแข็งแกร่งของตราสินค้า จัดตั้งเขตพัฒนาเศรษฐกิจพิเศษเพื่อเพิ่มมูลค่าสินค้าเกษตรอย่างครบวงจร รวมทั้งเร่งรัดการเจรจาระหว่างประเทศที่

เกี่ยวข้องกับมาตรฐานสินค้าเกษตรและอาหาร และให้องค์กรปกครองส่วนท้องถิ่นมีส่วนสนับสนุนเงินทุนพัฒนาเครื่องจักรเพื่อแปรรูปขั้นต้นของสินค้าเกษตร

1. 6) สร้างความมั่นคงด้านอาหาร โดยส่งเสริมการทำเกษตรตามแนวพระราชดำริ ขยายกระบวนการเรียนรู้และการพัฒนาเกษตรทฤษฎีใหม่ โครงการอาหารกลางวัน และธนาคารโคกระบือตามแนวพระราชดำริ และสนับสนุนการทำเกษตรอินทรีย์ เกษตรผสมผสาน วนเกษตรที่สอดคล้องกับความต้องการของชุมชน เพื่อลดการใช้สารเคมีและเพิ่มมูลค่าสินค้าเกษตร รวมทั้งสนับสนุนความร่วมมือระหว่างประเทศที่เกี่ยวกับความมั่นคงทางด้านอาหาร

1. 7) เร่งรัดการจัดหาแหล่งน้ำให้ทั่วถึงและเพียงพอ รวมทั้งเพิ่มประสิทธิภาพการใช้ทรัพยากรน้ำเพื่อการผลิตทางการเกษตร โดยเน้นการเพิ่มสระน้ำในไร่นาและขุดลอกคูคลองเพื่อบรรเทาอุทกภัยและภัยแล้ง ส่งเสริมการใช้ประโยชน์จากน้ำให้มีประสิทธิภาพและเหมาะสมกับชนิดพืช เพิ่มพื้นที่ชลประทานทั้งขนาดใหญ่ ขนาดกลาง และขนาดเล็ก ตลอดจนขยายระบบการกระจายน้ำในพื้นที่ชลประทานให้ใช้ประโยชน์ได้เต็มศักยภาพ

1. 8) คุ้มครองและรักษาพื้นที่ที่เหมาะสมกับการทำเกษตรกรรมที่ได้มีการพัฒนาโครงสร้างพื้นฐานด้านชลประทานแล้ว เพื่อเป็นฐานการผลิตทางการเกษตรในระยะยาว พื้นที่พหุคุณภาคพื้นดิน จัดหาที่ดินทำกินให้แก่เกษตรกรยากจนในรูปของธนาคารที่ดิน และเร่งรัดการออกเอกสารสิทธิให้แก่เกษตรกรยากจนและชุมชนที่ทำกินอยู่ในที่ดินของรัฐที่ไม่มีสภาพป่าแล้วในรูปของโฉนดชุมชน รวมทั้งสนับสนุนการพัฒนาการเกษตรในรูปของนิคมการเกษตร

1. 9) พัฒนาภาคเกษตรให้มีความเข้มแข็งโดยสร้างและพัฒนาคุณภาพเกษตรกรรุ่นใหม่ให้มีความสามารถในการบริหารจัดการผลผลิตและการบริหารองค์กรเกษตรกรรูปแบบต่าง ๆ ด้วยองค์ความรู้จากนวัตกรรม ภูมิปัญญาท้องถิ่นและเทคโนโลยีที่เหมาะสม ผ่านระบบการเรียนรู้ทั้งในและนอกระบบการศึกษาเพื่อเสริมสร้างความมั่นคงภาคเกษตรและสังคมไทย

1.10) แก้ไขปัญหาหนี้สินพื้นฟูอาชีพและความเป็นอยู่ของเกษตรกร โดยเร่งดำเนินการจัดการหนี้สินของเกษตรกรทั้งในและนอกระบบ เพื่อบรรเทาความเดือดร้อน และรักษาที่ดินทำกินให้แก่เกษตรกร

2) ภาคอุตสาหกรรม

2.1) สร้างความแข็งแกร่งและความสามารถในการแข่งขันในตลาดโลกให้กับอุตสาหกรรมไทยด้วยการเพิ่มประสิทธิภาพการผลิตเพื่อลดต้นทุนและเพิ่มมูลค่าให้แก่สินค้า โดยร่วมมือกับภาคเอกชน สถาบันวิจัย และสถาบันการศึกษา ในการพัฒนาความสามารถของผู้ประกอบการพัฒนาทักษะฝีมือแรงงานปรับปรุงประสิทธิภาพเครื่องจักร พัฒนาการออกแบบสินค้าและผลิตภัณฑ์ลดต้นทุนโลจิสติกส์และเพิ่มความร่วมมือในภูมิภาคในการผลิตสินค้าเชิงลึกโซ่ผ่านการเจรจาระหว่างประเทศ

2.2) กำหนดมาตรการแก้ไขปัญหของแต่ละอุตสาหกรรมและพัฒนาอุตสาหกรรมที่มีศักยภาพในอนาคต เช่น อุตสาหกรรมผลิตเครื่องจักรภายในประเทศ อุตสาหกรรมยานยนต์ อุตสาหกรรมอาหาร และอุตสาหกรรมอัญมณี เป็นต้น โดยปรับปรุงมาตรการส่งเสริมการลงทุนด้านภาษีและที่มีใช้ภาษีให้สามารถจูงใจนักลงทุนได้ และส่งเสริมการร่วมทุนกับบริษัทต่างประเทศในอุตสาหกรรมที่มีเทคโนโลยีขั้นสูง

2.3) ร่วมมือกับภาคเอกชนในการปรับปรุงคุณภาพและมาตรฐานสินค้าให้ทัดเทียมและล้ำหน้าในระดับสากล โดยสนับสนุนให้มีกลไกการระดมทุนและประกันความเสี่ยงให้กับภาคเอกชนเพื่อกระตุ้นให้ภาคเอกชนลงทุนทางด้านนวัตกรรมและเทคโนโลยีมากขึ้น รวมทั้งให้การคุ้มครองสิทธิในทรัพย์สินทางปัญญาสำหรับสินค้าที่ผลิตในประเทศและมีตราสัญลักษณ์ไทย

2.4) เร่งผลิตบุคลากรด้านอาชีพะตามความต้องการของตลาดแรงงานอุตสาหกรรม รวมทั้งเพิ่มค่าตอบแทนให้ใกล้เคียงกับปริญญาตรีและกำหนดหลักสูตรให้สามารถต่อยอดในระดับปริญญาได้

2.5) สร้างความเข้มแข็งให้แก่อุตสาหกรรมขนาดกลางและขนาดย่อม โดยรัฐอำนวยความสะดวกในการจัดตั้งเครือข่ายรวมกลุ่ม และปรับปรุงมาตรฐานการปล่อยสินเชื่อ ขยายขอบเขตการดำเนินการให้สินเชื่อ และประกันสินเชื่อ โดยใช้เครือข่ายธนาคารและสถาบันการเงินของรัฐ เพื่อให้อุตสาหกรรมขนาดกลางและขนาดย่อมสามารถเข้าถึงแหล่งเงินทุนดังกล่าวได้

2.6) จัดตั้งเขตพัฒนาเศรษฐกิจพิเศษเพื่อส่งเสริมการลงทุนด้านอุตสาหกรรมที่มีความสอดคล้องกับศักยภาพของแต่ละพื้นที่ เช่น การพัฒนาพื้นที่ชายฝั่งทะเลภาคใต้ การจัดตั้งเขตเศรษฐกิจพิเศษชายแดน เป็นต้น ทั้งนี้ โดยคำนึงถึงการอยู่ร่วมกันอย่างยั่งยืนของชุมชนและสิ่งแวดล้อมในพื้นที่

2.7) ส่งเสริมให้อุตสาหกรรมมีความรับผิดชอบต่อสังคม ทั้งในด้านคุณภาพและมาตรฐานสินค้าและบริการ และมาตรฐานความปลอดภัยในสถานประกอบการและสิ่งแวดล้อม

3) ภาคการท่องเที่ยวและบริการ

3.1) ขยายฐานภาคบริการในโครงสร้างการผลิตของประเทศ โดยเพิ่มความหลากหลายของธุรกิจบริการ เพิ่มมูลค่า เพิ่มความสามารถในการแข่งขัน พัฒนาแรงงานฝีมือทั้งในด้านคุณภาพและความรู้ด้านภาษา และเชื่อมโยงธุรกิจภาคบริการ อุตสาหกรรม และเกษตรเข้าด้วยกันให้เป็นกลุ่มสินค้า เช่น ธุรกิจสุขภาพ อาหารและการท่องเที่ยว รวมทั้งสินค้าบริการที่ใช้ความคิดสร้างสรรค์บนพื้นฐานของวัฒนธรรมและภูมิปัญญาไทยที่เชื่อมโยงกับเทคโนโลยีสมัยใหม่

3.2) พัฒนาแหล่งท่องเที่ยวทั้งของรัฐและเอกชนโดยรักษาและพัฒนาแหล่งท่องเที่ยวเดิมที่มีอยู่แล้ว ทั้งแหล่งท่องเที่ยวทางธรรมชาติ ประวัติศาสตร์ วัฒนธรรม และแหล่งท่องเที่ยวที่มนุษย์สร้างขึ้น โดยเชื่อมโยงกับวิถีชีวิตของชุมชน รวมทั้งจัดตั้งเขตเศรษฐกิจพิเศษด้านการท่องเที่ยวและกำหนดจุดขายของแหล่งท่องเที่ยวของแต่ละภาคและกลุ่มจังหวัดให้มีความเหมาะสมเกื้อกูลซึ่งกันและกัน เช่น กรุงเทพมหานครที่ทรงเสน่ห์ ภาคใต้เป็นศูนย์กลางท่องเที่ยวทางทะเลระดับโลก ภาคเหนือเป็นศูนย์กลางอารยธรรมล้านนา ภาคอีสานเป็นศูนย์กลางท่องเที่ยวเชิงประวัติศาสตร์ โบราณคดี วัฒนธรรมและชายแดน ภาคกลางเป็นศูนย์กลางท่องเที่ยวอารยธรรม มรดกโลกและมรดกธรรมชาติ เป็นต้น

3.3) พัฒนามาตรฐานบริการด้านการท่องเที่ยวโดยจัดให้มีมาตรฐานธุรกิจที่เกี่ยวข้องกับการท่องเที่ยว เช่น มาตรฐานธุรกิจนำเที่ยว มาตรฐานการเดินทาง มาตรฐานร้านค้าจำหน่ายสินค้าที่ระลึก มาตรฐานที่พักและโรงแรม เป็นต้น รวมทั้งพัฒนามาตรฐานบุคลากรที่เกี่ยวข้องกับการท่องเที่ยว เช่น พนักงานโรงแรม พนักงานบริษัทนำเที่ยว มัคคุเทศก์ พนักงานร้านอาหาร พนักงานรถนำเที่ยว เป็นต้น และปรับปรุงมาตรฐานการให้บริการของหน่วยงานภาครัฐที่เกี่ยวข้องกับการท่องเที่ยว ทั้งในด้านความปลอดภัยของนักท่องเที่ยว และค่าธรรมเนียมและค่าบริการของรัฐ

3.4) พัฒนาด้านการตลาดและประชาสัมพันธ์การท่องเที่ยว โดยสนับสนุนให้ภาคเอกชนเข้ามามีส่วนร่วมในการกำหนดนโยบายและกลยุทธ์ด้านการตลาด และกำหนดกลยุทธ์การประชาสัมพันธ์เพื่อสนับสนุนจุดขายที่มีความโดดเด่นของไทยให้เป็นศูนย์กลางระดับโลก โดยเฉพาะความพร้อมของการให้บริการทางด้านศูนย์กลางการประชุมและแสดงสินค้าระหว่างประเทศ และศูนย์กลางท่องเที่ยวเชิงสุขภาพ รวมทั้งส่งเสริมบทบาทขององค์กรปกครองส่วนท้องถิ่นให้เข้ามามีส่วนร่วมในการประชาสัมพันธ์เพื่อยกระดับแหล่งท่องเที่ยวให้เป็นที่รู้จักทั่วโลก

3.5) ปรับปรุงแก้ไขกฎหมายที่เกี่ยวข้องกับการท่องเที่ยวทั้งหมดให้มีความทันสมัยและสนับสนุนซึ่งกันและกัน และเพิ่มประสิทธิภาพของการบังคับใช้กฎหมายทางด้านความปลอดภัยและสิ่งแวดล้อม

4) การตลาด การค้า และการลงทุน

4.1) ส่งเสริมระบบการค้าเสรีและเป็นธรรม โดยมีภาคเอกชนเป็นผู้นำทางธุรกิจ รัฐเป็นผู้ส่งเสริม สนับสนุน และดูแล และให้มีการบังคับใช้กฎหมายแข่งขันทางการค้าและกฎหมายคุ้มครองผู้บริโภคอย่างเคร่งครัดเพื่อป้องกันการแข่งขันทางการค้าที่ไม่เป็นธรรม ป้องกันการผูกขาดตัดตอน ป้องกันการเอาเปรียบผู้บริโภค และให้ความคุ้มครองผู้บริโภค รวมทั้งออกกฎหมายค่าปลีเพื่อกำกับดูแลธุรกิจค่าปลีอย่างเป็นระบบโดยให้ธุรกิจรายใหญ่และรายย่อยอยู่ร่วมกันได้อย่างเกื้อกูลและยั่งยืน

4.2) ขยายตลาดสินค้าและบริการส่งออกของไทยโดยกำหนดกลยุทธ์ด้านการตลาดร่วมกับภาคเอกชนเพื่อเพิ่มส่วนแบ่งในตลาดที่มีอยู่แล้ว และขยายฐานการตลาดไปสู่ประเทศใหม่ ๆ เช่น ยุโรปตะวันออก ตะวันออกกลาง และเอเชีย เป็นต้น รวมทั้งพัฒนาระบบการกระจายสินค้าให้รวดเร็วโดยใช้ความได้เปรียบในเชิงแหล่งที่ตั้งทางภูมิศาสตร์และศักยภาพการขนส่งของไทย

4.3) ใช้ประโยชน์จากข้อตกลงเขตการค้าเสรีทั้งในระดับทวิภาคีและพหุภาคี ควบคู่ไปกับการเจรจาข้อตกลงเขตการค้าเสรีที่มีปัญหา ทั้งที่อยู่ระหว่างการเจรจา และที่ได้มีการเจรจาไปแล้ว เพื่อให้เกิดประโยชน์สูงสุดต่อประเทศโดยเน้นการมีส่วนร่วมของภาคประชาชน ภาคเอกชนและภาครัฐ รวมทั้งกำหนดมาตรการเยียวยาผู้ได้รับผลกระทบอย่างเป็นระบบทั้งในระยะสั้นและระยะยาว

4.4) ปรับปรุงมาตรการบริหารการนำเข้า เพื่อป้องกันการค้าที่ไม่เป็นธรรม การทุ่มตลาด และสินค้าที่ไม่ได้มาตรฐานทางด้านคุณภาพและความปลอดภัย

4.5) ส่งเสริมผู้ประกอบการไทยให้มีการขึ้นทะเบียนทรัพย์สินทางปัญญาให้ถูกต้อง และปกป้องคุ้มครองสิทธิในทรัพย์สินทางปัญญาของสินค้าและผลิตภัณฑ์ไทยในต่างประเทศ

4.6) ส่งเสริมการลงทุนในภาคเกษตร อุตสาหกรรมและบริการที่ไทยมีศักยภาพ โดยเฉพาะสินค้าอาหารและบริการสุขภาพ อุตสาหกรรมภาพยนตร์สินค้าและบริการที่ใช้นวัตกรรมและภูมิปัญญา การลงทุนที่เป็นมิตรกับสิ่งแวดล้อม พร้อมทั้งสนับสนุนการลงทุนในต่างประเทศในสาขาที่ผู้ประกอบการไทยมีศักยภาพ และสร้างเครือข่ายเชื่อมโยงทางธุรกิจทั้งในประเทศและต่างประเทศ

4.7) ปรับปรุงประสิทธิภาพและจัดระบบการอำนวยความสะดวกทางการค้าและการลงทุนชายแดน โดยนำระบบอิเล็กทรอนิกส์มาใช้ที่สำคัญได้แก่ ศูนย์บริการครบวงจร ระบบอำนวยความสะดวกช่องทางเดียว ระบบการตรวจร่วมจุดเดียว ระบบพาณิชย์อิเล็กทรอนิกส์ และระบบโลจิสติกส์อิเล็กทรอนิกส์ เป็นต้น

4.8) ปรับปรุงและเร่งรัดกระบวนการพิจารณาอุทธรณ์เรื่องภาษี โดยยกระดับหน่วยงานพิจารณาเรื่องอุทธรณ์จากระดับกรมขึ้นมามีอยู่ในระดับกระทรวง และให้ตัวแทนภาคเอกชนเข้ามามีส่วนร่วมในการพิจารณาตัดสินอุทธรณ์เช่นเดียวกับผู้พิพากษาสมทบ รวมทั้งมีการประกาศกำหนดเวลานั่นนอนในการวินิจฉัยคำอุทธรณ์

2.3.3 นโยบายการพัฒนาโครงสร้างพื้นฐานเพื่อยกระดับคุณภาพชีวิต และเพิ่มความสามารถในการแข่งขันของประเทศ

1) ขยายการให้บริการสาธารณูปโภคขั้นพื้นฐานที่มีความจำเป็นต่อการดำรงชีวิตของประชาชนให้กระจายไปสู่ภูมิภาคอย่างทั่วถึง เพียงพอ และมีคุณภาพ ทั้งบริการน้ำสะอาด

ไฟฟ้า สื่อสารโทรคมนาคมพื้นฐาน และที่อยู่อาศัย รวมทั้งพัฒนาถนนไร้ฝุ่น โดยยกระดับมาตรฐานทางในชนบทเป็นถนนคอนกรีตหรือลาดยาง

2) พัฒนาระบบการคมนาคมขนส่งและโลจิสติกส์อย่างบูรณาการ ทั้งในด้านการพัฒนาโครงสร้างพื้นฐาน การปรับปรุงพัฒนากฎหมายและระเบียบที่เกี่ยวข้อง การส่งเสริมธุรกิจการให้บริการโลจิสติกส์ การอำนวยความสะดวกทางการค้า และการพัฒนาบุคลากรโลจิสติกส์ รวมทั้งจัดตั้งคณะกรรมการระดับชาติเพื่อเป็นกลไกขับเคลื่อนการพัฒนาด้านโลจิสติกส์อย่างจริงจัง

3) พัฒนาระบบการขนส่งต่อเนื่องหลายรูปแบบ โดยเชื่อมโยงการขนส่งทางถนน ทางราง ทางน้ำ และทางอากาศอย่างเป็นระบบ พร้อมทั้งพัฒนาสิ่งอำนวยความสะดวกในการขนส่ง เช่น สถานีบรรจุและแยกสินค้ากล่อง ศูนย์รวบรวมและกระจายสินค้าในภูมิภาคเป็นต้น เพื่อเพิ่มประสิทธิภาพและลดต้นทุนโลจิสติกส์

4) พัฒนาโครงข่ายระบบรถไฟไฟฟ้าขนส่งมวลชนในกรุงเทพมหานครและปริมณฑลให้มีความสมบูรณ์ และรถไฟชานเมืองให้สามารถเชื่อมต่อการเดินทางกับโครงข่ายระบบรถไฟไฟฟ้าขนส่งมวลชนและระบบขนส่งสาธารณะอื่นได้อย่างมีประสิทธิภาพ สะดวกรวดเร็ว ในราคาที่เหมาะสม รวมทั้งขยายการพัฒนาระบบขนส่งมวลชนไปยังเมืองหลักในภูมิภาค

5) พัฒนาโครงข่ายรถไฟทางคู่ทั่วประเทศ โดยเฉพาะในเส้นทางที่มีปริมาณการขนส่งหนาแน่น และพัฒนาเส้นทางเชื่อมโยงฐานการผลิตในภูมิภาคและระหว่างประเทศ ปรับปรุงบูรณะทาง รวมทั้งพัฒนาการให้บริการและสิ่งอำนวยความสะดวกให้ได้มาตรฐาน เพื่อเพิ่มความสะดวก รวดเร็ว ปลอดภัย และลดต้นทุนการขนส่ง

6) พัฒนาโครงข่ายทางหลวงสายประธาน สายหลัก และโครงข่ายทางหลวงพิเศษระหว่างเมือง ให้เชื่อมโยงเมืองหลักในภูมิภาคและเส้นทางเศรษฐกิจระหว่างประเทศ และสอดคล้องกับการพัฒนาโครงข่ายการขนส่งรูปแบบอื่น ๆ โดยเฉพาะโครงข่ายรถไฟ รวมทั้งการปรับปรุงทางหลวงและมีมาตรการบังคับใช้กฎหมายเพื่อลดอุบัติเหตุบนท้องถนน เพิ่มประสิทธิภาพและความปลอดภัยในการเดินทางและการขนส่งสินค้า

7) พัฒนากิจการพาณิชย์นาวี และโครงสร้างพื้นฐานการขนส่งทางน้ำ โดยเฉพาะการพัฒนาการให้บริการของท่าเรือแหลมฉบังให้มีมาตรฐานเป็นท่าเรือที่ทันสมัยระดับโลก พัฒนาการขนส่งชายฝั่ง และการขนส่งทางน้ำภายในประเทศและระหว่างประเทศให้เชื่อมโยงกับระบบขนส่งอื่นได้อย่างมีประสิทธิภาพ เพื่อเพิ่มสัดส่วนการขนส่งทางน้ำให้มากขึ้น

8) พัฒนาและขยายความสามารถของท่าอากาศยานสุวรรณภูมิและท่าอากาศยานหลักในภูมิภาค ให้สามารถรองรับปริมาณการจราจรทางอากาศได้อย่างเพียงพอในอนาคต พัฒนาท่าอากาศยานดอนเมืองให้เกิดประโยชน์สูงสุด และพัฒนาธุรกิจอุตสาหกรรมการบิน เช่น ศูนย์ซ่อมบำรุงอากาศยาน และธุรกิจเกี่ยวเนื่องเพื่อสนับสนุนให้ประเทศไทยเป็นศูนย์กลางการบิน การท่องเที่ยว และการขนส่งสินค้าทางอากาศชั้นนำของเอเชีย

9) ส่งเสริมการวิจัยและพัฒนาอุตสาหกรรมการผลิตที่เกี่ยวข้องด้านการขนส่ง เช่น การต่อเรือ การต่อตู้รถไฟและรถไฟไฟฟ้า เป็นต้น โดยให้มีการถ่ายทอดเทคโนโลยีทั้งด้านการผลิตและการบริหารจัดการอย่างต่อเนื่องและจริงจัง

10) เร่งแก้ไขปัญหาลดผลกระทบด้านสิ่งแวดล้อมจากการดำเนินโครงการขนาดใหญ่อย่างจริงจัง ภายใต้กระบวนการมีส่วนร่วมของประชาชน และปรับโครงสร้างการบริหารจัดการและการกำกับดูแลการพัฒนาและการให้บริการโครงสร้างพื้นฐาน เพื่อคุ้มครองผู้บริโภค และมีการแข่งขันที่เป็นธรรม

11) พัฒนาระบบขนส่งและโลจิสติกส์ในภูมิภาคและเชื่อมโยงกับโครงข่ายคมนาคมกับประเทศเพื่อนบ้าน โดยเชื่อมโยงโครงข่ายคมนาคมขนส่งตามแนวเศรษฐกิจเหนือ-ใต้ แนวเศรษฐกิจตะวันออก-ตะวันตก โครงการสะพานเศรษฐกิจเชื่อมอ่าวไทยและอันดามัน และโครงข่ายคมนาคมเชื่อมโยงอินโดนีเซีย-มาเลเซีย-ไทย รวมทั้งปรับปรุงระบบอำนวยความสะดวกทางการค้าและการขนส่งสินค้าข้ามแดนในพื้นที่บริเวณชายแดนที่สำคัญ คือ ด้านหนองคาย แม่สอด มุกดาหาร สระแก้ว ด่านสิงขร และช่องเม็ก เป็นต้น

2.3.4 นโยบายพลังงาน

1) พัฒนาพลังงานให้ประเทศไทยสามารถพึ่งตนเองได้มากขึ้นโดยจัดหาพลังงานให้เพียงพอ มีเสถียรภาพ ด้วยการเร่งสำรวจและพัฒนาแหล่งพลังงานประเภทต่าง ๆ ทั้งภายในประเทศและต่างประเทศ และเร่งให้มีการเจรจากับประเทศเพื่อนบ้านในระดับรัฐบาลเพื่อร่วมพัฒนาแหล่งพลังงาน วางแผนพัฒนาไฟฟ้าให้มีการกระจายชนิดของเชื้อเพลิงที่ใช้ เพื่อลดความเสี่ยงด้านการจัดหา ความผันผวนทางด้านราคา และลดต้นทุนการผลิต ส่งเสริมการผลิตไฟฟ้าจากพลังงานหมุนเวียนที่มีศักยภาพ โดยเฉพาะโครงการผลิตไฟฟ้าขนาดเล็ก และโครงการผลิตไฟฟ้าขนาดเล็กมาก รวมทั้งศึกษาความเหมาะสมในการพัฒนาพลังงานทางเลือกอื่น ๆ มาใช้ประโยชน์ในการผลิตไฟฟ้า

2) ดำเนินการให้นโยบายด้านพลังงานทดแทนเป็นวาระแห่งชาติ โดยสนับสนุนการผลิตและการใช้พลังงานทดแทน โดยเฉพาะการพัฒนาเชื้อเพลิงชีวภาพและชีวมวล เช่น แก๊สโซฮอลล์ (อี ๑๐ อี ๒๐ และอี ๘๕) ไบโอดีเซล ชยะ และมูลสัตว์ เป็นต้น เพื่อเสริมสร้างความมั่นคงด้านพลังงาน ลดภาวะมลพิษ และเพื่อประโยชน์ของเกษตรกรโดยสนับสนุนให้มีการผลิตและใช้พลังงานหมุนเวียนในระดับชุมชน หมู่บ้าน ภายใต้มาตรการสร้างแรงจูงใจที่เหมาะสม รวมทั้งสนับสนุนการใช้ก๊าซธรรมชาติในภาคขนส่งให้มากขึ้นโดยขยายระบบขนส่งก๊าซธรรมชาติให้ครอบคลุมพื้นที่ทั่วประเทศ ตลอดจนส่งเสริมและวิจัยพัฒนาพลังงานทดแทนทุกรูปแบบอย่างจริงจังและต่อเนื่อง

3) กำกับดูแลราคาพลังงานให้อยู่ในระดับที่เหมาะสมมีเสถียรภาพ และเป็นธรรมต่อประชาชน โดยกำหนดโครงสร้างราคาเชื้อเพลิงที่เหมาะสม และเอื้อต่อการพัฒนาพืชพลังงาน

รวมทั้งสะท้อนต้นทุนที่แท้จริงมากที่สุด และบริหารจัดการผ่านกลไกตลาดและกองทุนน้ำมัน เพื่อให้มีการใช้พลังงานอย่างประหยัด และส่งเสริมการแข่งขันและการลงทุนในธุรกิจพลังงาน รวมทั้งพัฒนาคุณภาพการให้บริการและความปลอดภัย

4) ส่งเสริมการอนุรักษ์และประหยัดพลังงาน ทั้งในภาคครัวเรือน อุตสาหกรรม บริการ และขนส่ง โดยรณรงค์ให้เกิดวินัยและสร้างจิตสำนึกในการประหยัดพลังงาน และสนับสนุนการใช้พลังงานอย่างมีประสิทธิภาพ มีมาตรการจูงใจให้มีการลงทุนจากภาคเอกชนในการปรับเปลี่ยนอุปกรณ์ประหยัดพลังงาน และมาตรการสนับสนุนให้ครัวเรือนลดการใช้ไฟฟ้าในช่วงการใช้ไฟฟ้าสูงสุด รวมทั้งการวิจัยพัฒนาและกำหนดมาตรฐานอุปกรณ์ไฟฟ้าและมาตรฐานอาคารประหยัดพลังงาน ตลอดจนสนับสนุนการพัฒนาระบบขนส่งมวลชน และการขนส่งระบบราง เพื่อให้มีการใช้พลังงานอย่างมีประสิทธิภาพและสามารถชะลอการลงทุนด้านการจัดหาพลังงานของประเทศ

5) ส่งเสริมการจัดหาและการใช้พลังงานที่ให้ความสำคัญต่อสิ่งแวดล้อม ภายใต้กระบวนการมีส่วนร่วมของประชาชน โดยกำหนดมาตรฐานด้านต่าง ๆ รวมทั้งส่งเสริมให้เกิดโครงการกลไกการพัฒนาพลังงานที่สะอาด เพื่อลดผลกระทบต่อสิ่งแวดล้อมและชุมชน และลดปริมาณก๊าซเรือนกระจก

2.3.5 นโยบายเทคโนโลยีสารสนเทศและการสื่อสาร

1) พัฒนาโครงข่ายสื่อสารโทรคมนาคมพื้นฐานให้ครอบคลุมทั่วประเทศ และสร้างโอกาสในการเข้าถึงบริการสื่อสารอย่างเท่าเทียมกัน เพื่อให้ประชาชนชุมชน และองค์กรต่าง ๆ สามารถเข้าถึงแหล่งข้อมูลข่าวสารและความรู้ได้อย่างทั่วถึง และสนับสนุนการพัฒนาประเทศไทยไปสู่เศรษฐกิจฐานความรู้ รวมทั้งพัฒนาบริการสื่อสารที่ทันสมัย เพื่อรองรับความต้องการของภาคธุรกิจและการใช้เทคโนโลยีสารสนเทศเพื่อพัฒนาการให้บริการภาครัฐ บริการศึกษา บริการสาธารณสุข และโลจิสติกส์ เพื่อเพิ่มความสามารถในการแข่งขันของประเทศ

2) พัฒนาอุตสาหกรรมเทคโนโลยีสารสนเทศและการสื่อสารทั้งในด้านซอฟต์แวร์และฮาร์ดแวร์ โดยสนับสนุนให้มีการวิจัยและพัฒนา รวมทั้งการพัฒนาศักยภาพของบุคลากรเพื่อรองรับการเป็นศูนย์กลางด้านเทคโนโลยีสารสนเทศและการสื่อสารในภูมิภาค

2.4 นโยบายที่ดิน ทรัพยากรธรรมชาติและสิ่งแวดล้อม

2.4.1 คุ้มครองและอนุรักษ์ทรัพยากรป่าไม้และสัตว์ป่า ทรัพยากรดิน ทรัพยากรน้ำ ทรัพยากรธรณี ทรัพยากรทางทะเลและชายฝั่ง รวมทั้งฟื้นฟูอุทยานทางทะเลอย่างเป็นระบบ เร่งจัดทำแนวเขตการใช้ประโยชน์ที่ดิน โดยจัดแบ่งประเภทที่ดินระหว่างที่ดินของรัฐและเอกชนให้ชัดเจน เร่งประกาศพื้นที่ป่าอนุรักษ์ กำหนดเขตและส่งเสริมการปลูกป่า ป่าชุมชน เพิ่มฝายต้นน้ำลำธารและฝายชะลอน้ำตามแนวพระราชดำริ ส่งเสริมป่าเศรษฐกิจในพื้นที่ที่เหมาะสม ป้องกันการเกิดไฟป่า ปราบปรามการบุกรุกทำลายป่าอย่างจริงจัง ส่งเสริมการปลูกหญ้าแฝกเพื่อลดการชะล้างพังทลายของดิน ลดการใช้

สารเคมีและฟื้นฟูดินในบริเวณพื้นที่ที่ดินมีปัญหา รวมทั้งจัดให้มีระบบบริหารจัดการน้ำในระดับประเทศ ทั้งน้ำผิวดินและน้ำใต้ดิน เพื่อตอบสนองความต้องการของภาคเศรษฐกิจและการอุปโภคบริโภค

2.4.2 **คุ้มครองและฟื้นฟูพื้นที่อนุรักษ์ที่มีความสำคัญเชิงระบบนิเวศเพื่อการอนุรักษ์ความหลากหลายทางชีวภาพ** โดยสำรวจ จัดทำระบบฐานข้อมูล อนุรักษ์พัฒนา และใช้ประโยชน์จากความหลากหลายทางชีวภาพ เพื่อสร้างความมั่นคงด้านอาหาร พลังงาน สุขภาพ และสร้างมูลค่าทางเศรษฐกิจ บนฐานภูมิปัญญาและวัฒนธรรมท้องถิ่นที่มีการแบ่งปันผลประโยชน์อย่างเป็นธรรม รวมทั้งให้การคุ้มครองเพื่อให้เกิดความปลอดภัยทางชีวภาพ

2.4.3 **จัดให้มีระบบการป้องกัน** รวมทั้งเตือนภัยและบรรเทาความเดือดร้อนแก่ผู้ประสบภัยธรรมชาติ โดยนำระบบข้อมูลภูมิสารสนเทศมาใช้กำหนดพื้นที่เสี่ยงภัยหรือเตือนภัยพิบัติ พัฒนาระบบฐานข้อมูล และติดตั้งระบบเตือนภัย และจัดให้มีโครงสร้างพื้นฐานอันจำเป็นที่เกี่ยวข้อง ในพื้นที่ที่มีความเปราะบางหรือเสี่ยงต่อภัยพิบัติอันเกิดจากภาวะโลกร้อน เช่น น้ำท่วม แผ่นดินหรือโคลนถล่ม น้ำแล้ง ตลอดจนธรณีพิบัติและการเกิดคลื่นยักษ์ในทะเล เป็นต้น โดยเฉพาะอย่างยิ่งในทุกแหล่งท่องเที่ยวที่สำคัญ

2.4.4 **ควบคุมและลดปริมาณของเสียที่กลายมาเป็นมลพิษทั้งในรูปขยะ ขยะอันตราย มลพิษทางอากาศ กลิ่น เสียง และน้ำเสีย** โดยส่งเสริมการผลิตและบริโภคที่เป็นมิตรกับสิ่งแวดล้อม การใช้เทคโนโลยีเพื่อให้เกิดการใช้ซ้ำหรือหมุนเวียนกลับมาใช้ใหม่ส่งเสริมการป้องกันมลพิษตั้งแต่จุดกำเนิด เพิ่มศักยภาพและขีดความสามารถขององค์กรปกครองส่วนท้องถิ่น ในการบำบัดน้ำเสีย กำจัดขยะชุมชน และเพิ่มพื้นที่สีเขียว โดยเฉพาะการจัดให้มีศูนย์กำจัดขยะชุมชนกลางในทุกจังหวัด มีการบังคับใช้กฎหมายอย่างจริงจังสำหรับผู้ก่อมลพิษที่ฝ่าฝืนกฎหมาย เร่งแก้ไขปัญหามลพิษในพื้นที่ที่วิกฤตซ้ำซาก รวมทั้งสนับสนุนมาตรการจูงใจด้านภาษีและสิทธิต่าง ๆ กับผู้ประกอบการที่ร่วมโครงการแก้ไขปัญหาโลกร้อนและลดมลพิษ

2.4.5 **พัฒนาองค์ความรู้ในการบริหารจัดการด้านทรัพยากรธรรมชาติและสิ่งแวดล้อม** โดยการส่งเสริมการวิจัยและพัฒนาที่ชุมชนและนักวิชาการในท้องถิ่นมีส่วนร่วม และที่ภาคเอกชนสามารถนำไปใช้ รวมทั้งส่งเสริมการใช้เทคโนโลยีที่ช่วยให้เกิดการใช้ทรัพยากรและพลังงานอย่างประหยัด และช่วยลดมลพิษ

2.4.6 **ปรับปรุงกลไกการบริหารจัดการทรัพยากรธรรมชาติและสิ่งแวดล้อม** รวมทั้งสร้างจิตสำนึกในการอนุรักษ์และการใช้ประโยชน์ โดยให้องค์กรปกครองส่วนท้องถิ่น ชุมชน ประชาชน และภาคีที่เกี่ยวข้อง ในรูปของสมัชชาสิ่งแวดล้อมมีส่วนร่วมบริหารจัดการ และจัดให้มีการใช้ระบบประเมินผลกระทบสิ่งแวดล้อมเชิงกลยุทธ์ เพื่อเป็นกลไกกำกับให้เกิดการพัฒนาที่ยั่งยืน รวมทั้ง

สนองโครงการพระราชดำริด้านการอนุรักษ์ทรัพยากรธรรมชาติและสิ่งแวดล้อมทุกโครงการอย่างจริงจัง

2.5 นโยบายวิทยาศาสตร์ เทคโนโลยี การวิจัย และนวัตกรรม

2.5.1 ส่งเสริมและสนับสนุนโครงการวิจัยตามแนวพระราชดำริการวิจัยและพัฒนาทางวิทยาศาสตร์และเทคโนโลยีทั้งงานวิจัยขั้นพื้นฐาน และงานวิจัยประยุกต์ เพื่อนำไปใช้ประโยชน์ในเชิงพาณิชย์และพัฒนาอุตสาหกรรม รวมทั้งเร่งรัดการวิจัยและพัฒนาเทคโนโลยีที่มีความสำคัญต่อการพัฒนาคุณภาพชีวิตและพัฒนาอุตสาหกรรมขนาดใหญ่ในอนาคต อาทิ เทคโนโลยีสำหรับผู้พิการ เทคโนโลยีอวกาศ เทคโนโลยีพลังงานทดแทน และเทคโนโลยีเพื่อความมั่นคง

2.5.2 เร่งรัดผลิตบุคลากรด้านวิทยาศาสตร์และเทคโนโลยีและบุคลากรด้านการวิจัยให้สามารถตอบสนองความต้องการของภาคการผลิต โดยพัฒนาเส้นทางความก้าวหน้าในสายอาชีพ และมีหน่วยงานวิจัยที่สามารถรองรับบุคลากรได้อย่างเพียงพอ เช่น ศูนย์บ่มเพาะวิสาหกิจขนาดกลางและขนาดย่อม ศูนย์แห่งความเป็นเลิศและอุทยานวิทยาศาสตร์และเทคโนโลยี เป็นต้น

2.5.3 ปฏิรูประบบการวิจัยและพัฒนาของประเทศ โดยจัดให้มีกองทุนวิจัยร่วมภาครัฐและเอกชนที่รัฐลงทุนร้อยละ 50 และจัดหาสินเชื่อดอกเบี้ยต่ำให้กับภาคเอกชนที่เข้าร่วมงานวิจัยเพิ่มเติมงบประมาณด้านการวิจัยของประเทศ ปรับปรุงคุณภาพและมาตรฐานของงานวิจัยพื้นฐาน และการวิจัยและพัฒนาแบบครบวงจรที่ให้ผลตอบแทนทางเศรษฐกิจ รายได้และการจ้างงาน และการเพิ่มมูลค่าสินค้า ทั้งนี้ให้มีโครงการวิจัยที่ก่อให้เกิดผลิตภัณฑ์ที่เป็นรูปธรรม เช่น ยา เคมีภัณฑ์ วัสดุ อุปกรณ์ทางการแพทย์ และสินค้าเกษตร โดยเชื่อมโยงระหว่างภาคเอกชน สถาบันวิจัย และมหาวิทยาลัย ตลอดจนเครือข่ายวิสาหกิจ

2.6 นโยบายการต่างประเทศและเศรษฐกิจระหว่างประเทศ

2.6.1 พัฒนาความสัมพันธ์กับประเทศเพื่อนบ้านในทุกมิติและทุกระดับ เพื่อส่งเสริมความเข้าใจอันดีและการเคารพซึ่งกันและกัน เพื่อให้เกิดเสถียรภาพความมั่นคง และความเจริญรุ่งเรืองร่วมกันของภูมิภาค โดยส่งเสริมความร่วมมือในทุกสาขากับประเทศเพื่อนบ้านภายใต้กรอบความร่วมมืออนุภูมิภาคต่าง ๆ และเร่งแก้ไขปัญหากับประเทศเพื่อนบ้านโดยสันติวิธีบนพื้นฐานของสนธิสัญญาและกฎหมายที่เกี่ยวข้อง

2.6.2 ส่งเสริมความร่วมมือเพื่อสร้างความแข็งแกร่งของอาเซียนในวาระที่ไทยดำรงตำแหน่งประธานอาเซียน และบรรลุการจัดตั้งประชาคมอาเซียนตามกฎบัตรอาเซียน โดยให้อาเซียนเป็นองค์กรที่มีประชาชนเป็นศูนย์กลาง ส่งเสริมให้ประเทศสมาชิกร่วมกันเคารพสิทธิมนุษยชน และผลักดันให้

อาเซียนมีบทบาทหน้าที่สร้างสรรค์ในเวทีระหว่างประเทศ รวมทั้งขยายความร่วมมือกับประเทศในเอเชียอื่น ๆ ภายใต้กรอบความร่วมมือต่าง ๆ ทั้งในภูมิภาคเอเชีย และระหว่างเอเชียกับภูมิภาคอื่น

2.6.3 ส่งเสริมความร่วมมืออย่างใกล้ชิดกับประเทศมุสลิมและองค์กรมุสลิมระหว่างประเทศ เพื่อสร้างความเข้าใจที่ถูกต้องและสนับสนุนแนวทางการแก้ไขปัญหาจังหวัดชายแดนภาคใต้ของไทย

2.6.4 กระชับความร่วมมือและความเป็นหุ้นส่วนทางยุทธศาสตร์กับประเทศที่มีบทบาทสำคัญของโลกและประเทศคู่ค้าของไทยในภูมิภาคต่าง ๆ เพื่อรักษาและขยายความร่วมมือทางการเมือง ความมั่นคง เศรษฐกิจ การค้า การเงิน การลงทุนและการท่องเที่ยว รวมทั้งแสวงหาตลาดใหม่ เพื่อพัฒนาความร่วมมือด้านทรัพยากร วิทยาศาสตร์และเทคโนโลยี และองค์ความรู้ใหม่

2.6.5 ส่งเสริมการมีบทบาทร่วมกับประชาคมโลก ในเรื่องการทำหนดบรรทัดฐานระหว่างประเทศโดยเฉพาะเรื่องการค้าสินค้าเกษตร และกฎระเบียบด้านทรัพย์สินทางปัญญา การปกป้องรักษาและฟื้นฟูสันติภาพและความมั่นคง การส่งเสริมและคุ้มครองค่านิยมประชาธิปไตย สิทธิมนุษยชน มนุษยธรรม การอนุรักษ์และแก้ไขปัญหาสิ่งแวดล้อมและพลังงาน ตลอดจนร่วมมือในการแก้ไขประเด็นปัญหาข้ามชาติทุกด้านที่ส่งผลกระทบต่อความมั่นคงของมนุษย์ รวมทั้งส่งเสริมให้ไทยเป็นที่ตั้งของสำนักงานสาขาขององค์กรระหว่างประเทศ และมีความร่วมมือทางวิชาการกับประเทศกำลังพัฒนาเพิ่มขึ้น

2.6.6 สนับสนุนการเข้าร่วมในข้อตกลงระหว่างประเทศทั้งทวีภาคีและพหุภาคีที่เป็นประโยชน์ต่อประเทศ เร่งรัดการให้สัตยาบันในข้อตกลงที่ได้ลงนามไว้แล้วและปรับปรุงแก้ไขข้อตกลงที่ก่อให้เกิดผลกระทบทางลบต่อประชาชนและสังคม

2.6.7 ส่งเสริมการรับรู้และความเข้าใจของประชาชนเกี่ยวกับการเปลี่ยนแปลงในโลกที่มีผลกระทบต่อประเทศไทย เพื่อก่อให้เกิดฉันทมติในการกำหนดนโยบายและดำเนินนโยบายต่างประเทศ

2.6.8 สร้างความเชื่อมั่นของต่างประเทศต่อประเทศไทยและการเข้าถึงระดับประชาชน โดยส่งเสริมความเข้าใจที่ถูกต้องและความเชื่อมั่นของนานาประเทศ ต่อการเมืองและเศรษฐกิจไทย เพื่อรักษาภาพลักษณ์ที่ดีของประเทศไทย และสนับสนุนการเข้าถึงในระดับประชาชนกับประเทศต่าง ๆ เพื่อให้ประชาชน รัฐบาล และประชาคมระหว่างประเทศมีทัศนคติในทางบวกต่อประเทศและประชาชนไทย

2.6.9 คุ้มครองและส่งเสริมสิทธิและผลประโยชน์ของคนไทย แรงงานไทย และภาคธุรกิจเอกชนไทยในต่างประเทศ และสนับสนุนการสร้าง ความเข้มแข็งให้แก่ชุมชนไทยในต่างประเทศ

2.7 นโยบายการบริหารกิจการบ้านเมืองที่ดี

2.7.1 ประสิทธิภาพการบริหารราชการแผ่นดิน

1) สนับสนุนการกระจายอำนาจทางการคลังสู่ท้องถิ่นเพื่อเพิ่มขีดความสามารถและความเป็นอิสระขององค์กรปกครองส่วนท้องถิ่นในการพึ่งพาตนเองได้มากขึ้น โดยมีการปรับปรุงกฎหมายเพิ่มอำนาจให้ท้องถิ่นจัดเก็บรายได้จากภาษีอากรและค่าธรรมเนียมได้มากขึ้น เพื่อให้ท้องถิ่นสามารถจัดบริการสาธารณะที่ได้มาตรฐานและตอบสนองความต้องการของประชาชน โดยคำนึงถึงความจำเป็นและเหมาะสมตามศักยภาพของท้องถิ่น

2) สนับสนุนการดำเนินงานขององค์กรปกครองส่วนท้องถิ่นให้ยึดหลักธรรมาภิบาลและปรับระบบการทำงานให้มีประสิทธิภาพ มุ่งตอบสนองต่อความต้องการของประชาชน ความรับผิดชอบต่อชุมชน และมีความโปร่งใสมากขึ้น โดยให้ประชาชนสามารถเข้าถึงข้อมูล และมีส่วนร่วมในกระบวนการวางแผนและการทำงานตลอดจนการจัดบริการสาธารณะร่วมกับองค์กรปกครองส่วนท้องถิ่น และร่วมติดตามตรวจสอบการดำเนินงานของท้องถิ่น

3) ปรับบทบาทและภารกิจการบริหารราชการระหว่างราชการส่วนกลาง ส่วนภูมิภาค และส่วนท้องถิ่นให้ชัดเจน ไม่ซ้ำซ้อน เพื่อสามารถดำเนินภารกิจที่สนับสนุนเชื่อมโยงกัน และประสานการใช้ทรัพยากรอย่างเหมาะสม ควบคู่ไปกับการเร่งรัดการดำเนินการถ่ายโอนภารกิจและงบประมาณให้องค์กรปกครองส่วนท้องถิ่นตามกฎหมายว่าด้วยการกำหนดแผนและขั้นตอนการกระจายอำนาจให้แก่องค์กรปกครองส่วนท้องถิ่น โดยให้มีการติดตามประเมินผลและรายงานผลอย่างต่อเนื่อง

4) บูรณาการความเชื่อมโยงของการบริหารราชการส่วนกลาง ส่วนภูมิภาคสู่ท้องถิ่นโดยสนับสนุนการบริหารงานจังหวัดแบบบูรณาการผ่านกระบวนการจัดทำแผนพัฒนาจังหวัดและกลุ่มจังหวัดที่สอดคล้องกับแนวนโยบายของรัฐบาล แผนยุทธศาสตร์ระดับชาติและระดับภาค ตลอดจนเชื่อมโยงกับแผนขององค์กรปกครองส่วนท้องถิ่นและแผนชุมชน โดยคำนึงถึงการมีส่วนร่วมของทุกภาคส่วนในทุกขั้นตอนของการจัดทำแผน

5) สนับสนุนให้มีการบริหารท้องถิ่นรูปแบบพิเศษให้สอดคล้องกับระดับการพัฒนาเศรษฐกิจและสังคมของพื้นที่ โดยสนับสนุนให้ท้องถิ่นที่มีศักยภาพและความพร้อมจัดตั้งเป็นมหานคร

6) สร้างมาตรฐานด้านคุณธรรม จริยธรรม และธรรมาภิบาลให้แก่ข้าราชการและเจ้าหน้าที่ของรัฐ พร้อมทั้งพัฒนาความโปร่งใสในการปฏิบัติงานของหน่วยงานภาครัฐ เพื่อให้เป็นที่เชื่อถือไว้วางใจของประชาชน ด้วยกระบวนการมีส่วนร่วมของภาคประชาชน รวมถึงการป้องกันและปราบปรามการทุจริตและประพฤติมิชอบ ตลอดจนสนับสนุนการสร้างค่านิยมของสังคมให้ยึดมั่นในความซื่อสัตย์สุจริต

และถูกต้องชอบธรรมและส่งเสริมเสรีภาพในการรวมกลุ่มของข้าราชการและเจ้าหน้าที่ของรัฐตามที่บัญญัติไว้ในรัฐธรรมนูญ

7) จัดระบบงานให้มีความยืดหยุ่น คล่องตัว รวดเร็ว มีประสิทธิภาพ โปร่งใส สามารถตรวจสอบได้ และส่งเสริมพัฒนาระบบบริหารผลงานและสมรรถนะของข้าราชการและเจ้าหน้าที่ของรัฐทุกระดับอย่างต่อเนื่อง เพื่อให้มีประสิทธิภาพประสิทธิผลในการส่งมอบบริการสาธารณะ พร้อมทั้งการพัฒนาข้าราชการ โดยเฉพาะข้าราชการรุ่นใหม่ที่จะต้องเป็นกำลังสำคัญของภาคราชการในอนาคต

8) ปรับเงินเดือน ค่าจ้าง ค่าตอบแทน และสิทธิประโยชน์ของข้าราชการและเจ้าหน้าที่ของรัฐให้เหมาะสมกับความสามารถ และประสิทธิภาพของผู้ปฏิบัติงานในลักษณะที่อาจแตกต่างกันตามพื้นที่ ตามการแข่งขันของการจ้างงานในแต่ละสายอาชีพที่เหมาะสม และตามความจำเป็นเพื่อรักษาคนเก่ง คนดีไว้ในราชการ รวมทั้งการสร้างความสมดุลของคุณภาพชีวิตข้าราชการและเจ้าหน้าที่ของรัฐให้ดีขึ้น เพื่อให้สามารถดำรงชีวิตได้อย่างมีศักดิ์ศรี มีขวัญกำลังใจที่จะปฏิบัติงานเพื่อประโยชน์สุขของประชาชน

2.7.2 กฎหมายและการยุติธรรม

1) ปรับปรุงแก้ไขกฎหมายและกฎระเบียบที่ล้าสมัยและเปิดช่องให้เกิดการทุจริตประพฤติมิชอบหรือทำให้เกิดประโยชน์ทับซ้อน รวมทั้งออกกฎหมายใหม่ ๆ เพื่อป้องกันการทุจริตประพฤติมิชอบ ขยายและยกเลิกอายุความในคดีอาญาบางประเภทและคดีทุจริต ปราบปรามการทุจริตประพฤติมิชอบในทุกระดับอย่างจริงจัง และสนับสนุนให้ประชาชนมีโอกาสตรวจสอบการใช้อำนาจรัฐมากขึ้น ส่งเสริมคุณธรรมค่านิยมทั้งในและนอกสถานศึกษาเพื่อปลูกฝังค่านิยม “คนไทยต้องไม่โกง”

2) พัฒนาระบบการยุติธรรมให้มีระบบการอำนวยความสะดวกยุติธรรมที่มีประสิทธิภาพ โปร่งใส และเป็นธรรมต่อทุกกลุ่ม โดยส่งเสริมให้มีการนำหลักความยุติธรรมเชิงสมานฉันท์ และหลักการระงับข้อพิพาททางเลือกมาใช้ในการไกล่เกลี่ยและประนอมข้อพิพาท ให้มีการจัดตั้งองค์กรระงับข้อพิพาท มีกระบวนการชะลอการฟ้องสำหรับคดีประมาท คดีลหุโทษ และคดีที่มีอัตราโทษจำคุกไม่เกิน 3 ปีเป็นอย่างน้อย มีระบบ หรือกระบวนการให้สามารถพิจารณาคดีได้รวดเร็วและเป็นธรรมมากขึ้น

3) พัฒนากฎหมายให้เหมาะสมกับภาวะเศรษฐกิจ สังคมและการคุ้มครองสิทธิส่วนบุคคล ปรับระบบงานและกระบวนการให้ประชาชนได้รับความยุติธรรมและสิทธิเสรีภาพอย่างทั่วถึงและเท่าเทียม ทั้งนี้ จะเร่งดำเนินการจัดตั้งองค์กรเพื่อการปฏิรูปกฎหมาย และองค์กรเพื่อการปฏิรูปกระบวนการยุติธรรม ตามบทบัญญัติของรัฐธรรมนูญแห่งราชอาณาจักรไทย รวมทั้งสนับสนุนการดำเนินการทางกฎหมายของหน่วยงานของรัฐในการให้ความเห็น หรือตรวจสอบการตรากฎหมายของรัฐให้เป็นไปโดยถูกต้องตามหลักนิติธรรม

4) ส่งเสริมการมีส่วนร่วมของภาคประชาชนในกระบวนการยุติธรรมให้มากขึ้น ภายใต้การใช้อาสาสมัครเพื่อให้ประชาชนมีส่วนร่วมในกระบวนการยุติธรรม ตั้งแต่ชั้นป้องกันอาชญากรรม การไกล่เกลี่ยข้อพิพาท การตรวจสอบการใช้อำนาจและการปฏิบัติหน้าที่ของเจ้าหน้าที่ภาครัฐ ส่งเสริมให้ผู้กระทำคามผิดที่พินโทษสามารถกลับสู่ชุมชนมาใช้ชีวิตร่วมกันได้อย่างปกติสุข ตลอดจนจัดให้มีบริการด้านทนายและการปรึกษาทางกฎหมายแก่ประชาชนผู้มีรายได้น้อย

5) พัฒนาระบบและวิธีการปฏิบัติในการแก้ไขฟื้นฟูผู้กระทำความผิดที่เป็นเด็กหรือเยาวชนและผู้ใหญ่ให้มีความหลากหลายและเหมาะสมต่อกลุ่มเป้าหมาย เพื่อให้ผู้กระทำความผิดได้รับโอกาสในการแก้ไข ฟื้นฟู และสามารถกลับตนเป็นพลเมืองดี ไม่หวนกลับไปกระทำความผิดซ้ำอีก บนพื้นฐานของสิทธิและเสรีภาพที่ผู้กระทำความผิดพึงได้รับ

6) สนับสนุนและพัฒนาดำรวจให้มีประสิทธิภาพมีความโปร่งใส และเป็นตำรวจมืออาชีพที่มีเกียรติและศักดิ์ศรี รวมทั้งดำเนินการให้มีการกระจายอำนาจของตำรวจทั้งในส่วนที่ไม่ใช่ภารกิจหลักและกระจายอำนาจการบริหารไปยังส่วนภูมิภาค

7) เปิดโอกาสให้ประชาชนเข้าถึงข้อมูลข่าวสารกระบวนการยุติธรรม เพื่อให้เกิดความโปร่งใส สามารถตรวจสอบการใช้อำนาจรัฐได้ รวมทั้งส่งเสริมให้ประชาชนมีส่วนร่วมในการติดตาม ประเมินผลการทำงานของตำรวจ อัยการและใช้อำนาจรัฐอื่น ๆ

2.7.3 สื่อและการรับรู้ข้อมูลข่าวสาร

1) ส่งเสริมให้ประชาชนมีโอกาสได้รับรู้ และเข้าถึงข้อมูลข่าวสารสาธารณะจากทางราชการ และสื่อสาธารณะอื่นได้อย่างกว้างขวาง เป็นธรรม และรวดเร็ว รวมทั้งให้กลไกภาครัฐเปิดโอกาสให้ประชาชนมีส่วนร่วมในทุกมิติตามบทบัญญัติของรัฐธรรมนูญแห่งราชอาณาจักรไทย

2) ปรับปรุงกลไกการสื่อสารภาครัฐให้ดำรงบทบาทสื่อเพื่อประโยชน์สาธารณะและสร้างความสมานฉันท์ในชาติ

3) ส่งเสริมและสนับสนุนให้ชุมชนมีส่วนร่วมในการเผยแพร่ข่าวสารข้อมูลที่เป็นประโยชน์ต่อสาธารณะ ซึ่งเป็นกิจกรรมที่มีผลตอบแทนเชิงพาณิชย์ต่ำโดยได้รับการสนับสนุนจากกองทุนพัฒนากิจการกระจายเสียงและกิจการโทรทัศน์

4) จัดให้มีกฎหมายว่าด้วยการคุ้มครองผู้ประกอบการวิชาชีพสื่อเพื่อให้สื่อมีเสรีปราศจากการแทรกแซง และมีความรับผิดชอบต่อสังคม รวมทั้งยกเลิกและปรับปรุงกฎหมายที่ขัดต่อสิทธิเสรีภาพขอประชาชน และสื่อมวลชนตามบทบัญญัติของรัฐธรรมนูญแห่งราชอาณาจักรไทย

นิยามเกี่ยวกับการวิจัย

1. การวิจัย¹ หมายถึง การศึกษาค้นคว้า วิเคราะห์ หรือทดลองอย่างมีระบบ โดยอาศัยอุปกรณ์หรือวิธีการ เพื่อให้พบข้อเท็จจริง หรือหลักการไปใช้ในการตั้งกฎ ทฤษฎี หรือแนวทางในการปฏิบัติ

2. ลักษณะของงานที่ถือว่าเป็นการวิจัย ควรจะประกอบด้วยขั้นตอนการดำเนินงานที่สำคัญ ๆ ดังต่อไปนี้

- 2.1 การคัดเลือกหัวข้อในการวิจัย (selection of problem area)
- 2.2 วิธีการเก็บและรวบรวมข้อมูล (method of gathering data)
- 2.3 การวิเคราะห์และการตีความข้อมูล (analysis and interpretation of the data)
- 2.4 การเสนอผลการวิจัยและข้อสรุป (conclusions and final report)

กิจกรรม หรือลักษณะงานที่เป็นเพียงขั้นตอนใดขั้นตอนหนึ่งของการวิจัย เช่น การสำรวจเพื่อรวบรวมข้อมูล การวิเคราะห์ข้อมูล การทำรายงานหรือเผยแพร่ผลงานวิจัย หรือกิจกรรมสนับสนุนการวิจัย ได้แก่ การฝึกอบรมนักวิจัย การให้เงินอุดหนุนการวิจัย ฯลฯ เหล่านี้ไม่นับเป็นการวิจัยตามนิยามข้างต้น และสามารถแบ่งการวิจัยตามกลุ่มสาขาวิชาการใหญ่ ๆ ได้เป็น 2 ด้าน คือ

การวิจัยทางวิทยาศาสตร์ หมายถึง การสำรวจ วิเคราะห์ ทดลองอย่างมีระบบและเป็นขั้นตอนด้วยอุปกรณ์หรือวิธีพิเศษ เกี่ยวกับธรรมชาติ สิ่งมีชีวิต ปรากฏการณ์ธรรมชาติ ตลอดจนสิ่งที่มนุษย์ได้สร้างสรรค์ขึ้นมาด้วยความรู้ หรือประสบการณ์ เพื่อเสนอความรู้ใหม่ เพื่อสุขภาพอนามัย ความผาสุกและความเจริญก้าวหน้าของมนุษยชาติ

การวิจัยทางสังคมศาสตร์ หมายถึง การศึกษาค้นคว้าหาความจริงด้วยระบบและวิธีการทางวิทยาศาสตร์เกี่ยวกับ พฤติกรรม ปรากฏการณ์ หรือปฏิกิริยา ตลอดจนความรู้สึกนึกคิดของมนุษย์และสังคม เพื่อให้ทราบถึงความรู้และความจริงที่จะนำมาแก้ไขปัญหาของสังคม หรือก่อให้เกิดความรู้ใหม่

3. มิติหลักและองค์ประกอบการวิจัย² (core and functional dimension)

3.1 ทิศทางการวิจัย (research direction) หมายถึง ลักษณะหรือแนวทางการทำวิจัยที่มุ่งไปสู่สิ่งที่คาดหวังว่าจะเกิดขึ้นในอนาคต หากดำเนินการไปตามแนวทางนี้ การคาดหวังยังไม่

¹ จุมพล สวัสดิยากร หลักและวิธีการวิจัยทางสังคมศาสตร์ สำนักงานคณะกรรมการวิจัยแห่งชาติ 2520, หน้า 9

² นที เนียมศรีจันทร์ ประโยชน์ที่คาดหวังจากการติดตามและประเมินผลหลังสิ้นสุดการวิจัย : มุมมองของผู้กำหนดนโยบายการวิจัย สำนักงานคณะกรรมการวิจัยแห่งชาติ 2545, หน้า 2

เป็นรูปธรรมที่เป็นตัวเลขที่กำหนดไว้ แต่ก่อให้เกิดการเปลี่ยนแปลงในทางที่ดีขึ้นโดยลำดับ ทั้งนี้ ศึกษาด้านการวิจัยเปรียบเสมือนนโยบายวิจัย (research policy)

3.2 แผนวิจัย (research plan) หมายถึง โครงร่างข้อกำหนดที่ระบุเรื่องหรือ ลักษณะการดำเนินการในการทำวิจัยให้เป็นไปในทางสอดคล้องกับศึกษาด้านการวิจัยหรือนโยบายวิจัยที่กำหนดไว้

3.3 แผนงานวิจัย (research program) หมายถึง แผนซึ่งถูกกำหนดขึ้นเพื่อ ดำเนินการวิจัย ประกอบด้วยโครงการวิจัย (research project) หลาย ๆ โครงการ หรืออาจเรียกว่า ชุดโครงการวิจัย โดยมีความสัมพันธ์หรือสนับสนุนซึ่งกันและกัน มีลักษณะบูรณาการ (integration) ทำให้เกิดองค์รวม (holistic ideology) เป็นการวิจัยที่เป็นสหสาขาวิชาการ (multi-disciplines) และครบวงจร (complete set) โดยมีเป้าหมายที่จะนำผลงานวิจัยไปใช้ประโยชน์อย่างชัดเจน

3.4 แผนงานวิจัยย่อย (research sub-program) หมายถึง หัวข้อการวิจัยภายใต้ แผนงานวิจัย ซึ่งกำหนดลักษณะการทำงานวิจัยของโครงการวิจัย

3.5 โครงการวิจัย (research project) หมายถึง รูปการที่กำหนดหรือคิดไว้ใน การดำเนินการวิจัย โดยมีแผนการแสดงหัวข้อรายละเอียดในการศึกษาค้นคว้า วิเคราะห์ หรือทดลองอย่าง มีระบบที่แน่นอน ซึ่งหน่วยงานหนึ่ง ๆ หรือหลายหน่วยงานจะร่วมกันดำเนินการให้เสร็จสิ้นภายใน ช่วงระยะเวลาหนึ่ง

3.6 โครงการวิจัยย่อย (research sub-project) หมายถึง หัวข้อการวิจัยภายใต้ โครงการวิจัย ซึ่งระบุถึงการวิจัยที่ดำเนินการ

3.7 งานวิจัยย่อย (research task) หมายถึง เป็นขั้นสุดท้ายของแต่ละโครงการ วิจัย (research project)

3.8 กิจกรรมวิจัย (research activity) หมายถึง การแสดงหัวข้อเรื่องวิจัยที่จะ ต้องปฏิบัติในงานวิจัยย่อย โครงการวิจัย และแผนงานวิจัย โดยให้สอดคล้องและเป็นลำดับกับแผนการ ดำเนินงาน (work plan) ที่กำหนดไว้

4. ประเภทของการวิจัย (type of research) หมายถึง การวิจัยและพัฒนา (R&D)³ ประกอบด้วย

4.1 การวิจัยพื้นฐาน (basic research หรือ pure research หรือ theoretical research) เป็นการศึกษาค้นคว้าในทางทฤษฎี หรือในห้องทดลองเพื่อหาความรู้ใหม่ ๆ เกี่ยวกับ สมมุติฐานของปรากฏการณ์ และความจริงที่สามารถสังเกตได้ หรือเป็นการวิเคราะห์หาคุณสมบัติ

³ ที่มา : Organization for Economic Co - operation and Development (OECD). 1993. The Measurement of Scientific and Technological Activities : Functional Distribution : 67 - 72.

โครงสร้างหรือความสัมพันธ์ต่าง ๆ เพื่อตั้งและทดสอบสมมุติฐาน (hypothesis) ทฤษฎี (theories) และกฎต่าง ๆ (laws) โดยมีได้มุ่งหวังที่จะใช้ประโยชน์โดยเฉพาะ

4.2 การวิจัยประยุกต์ (applied research) เป็นการศึกษาค้นคว้าเพื่อหาความรู้ใหม่ ๆ และมีวัตถุประสงค์เพื่อนำความรู้นั้นไปใช้ประโยชน์อย่างใดอย่างหนึ่ง หรือเป็นการนำเอาความรู้และวิธีการต่าง ๆ ที่ได้จากการวิจัยขั้นพื้นฐานมาประยุกต์ใช้อีกต่อหนึ่ง หรือหาวิธีใหม่ ๆ เพื่อบรรลุเป้าหมายที่ได้ระบุไว้แน่ชัดล่วงหน้า

4.3 การพัฒนาทดลอง (experimental development) เป็นงานที่ทำอย่างเป็นระบบ โดยใช้ความรู้ที่ได้รับจากการวิจัยและประสบการณ์ที่มีอยู่ เพื่อสร้างวัสดุ ผลิตภัณฑ์และเครื่องมือใหม่ เพื่อการติดตั้งกระบวนการ ระบบและบริการใหม่ หรือเพื่อการปรับปรุงสิ่งต่าง ๆ เหล่านี้ให้ดีขึ้น

5. สาขาวิชาการ หมายถึง สาขาวิชาการ และกลุ่มวิชาของสภาวิจัยแห่งชาติ ประกอบด้วย

5.1 สาขาวิทยาศาสตร์กายภาพและคณิตศาสตร์ ประกอบด้วยกลุ่มวิชา คณิตศาสตร์ และสถิติ ฟิสิกส์ ดาราศาสตร์ วิทยาศาสตร์เกี่ยวกับโลกและอวกาศ ธรณีวิทยา อุทกวิทยา สมุทรศาสตร์ อุตุนิยมวิทยา ฟิสิกส์ของสิ่งแวดล้อม และอื่น ๆ ที่เกี่ยวข้อง

5.2 สาขาวิทยาศาสตร์การแพทย์ ประกอบด้วยกลุ่มวิชา วิทยาศาสตร์การแพทย์ แพทยศาสตร์ สาธารณสุข เทคนิคการแพทย์ พยาบาลศาสตร์ ทันตแพทยศาสตร์ สังคมศาสตร์การแพทย์ และอื่น ๆ ที่เกี่ยวข้อง

5.3 สาขาวิทยาศาสตร์เคมีและเภสัช ประกอบด้วยกลุ่มวิชา อนินทรีย์เคมี อินทรีย์เคมี ชีวเคมี เคมีอุตสาหกรรม อาหารเคมี เคมีโพลีเมอร์ เคมีวิเคราะห์ ปิโตรเลียม เคมีสิ่งแวดล้อม เคมีเทคนิค นิวเคลียร์เคมี เคมีเชิงฟิสิกส์ เคมีชีวภาพ เภสัชเคมีและเภสัชวิเคราะห์ เภสัชอุตสาหกรรม เภสัชกรรม เภสัชวิทยาและพิษวิทยา เครื่องสำอาง เภสัชเวช เภสัชชีวภาพ และอื่น ๆ ที่เกี่ยวข้อง

5.4 สาขาเกษตรศาสตร์และชีววิทยา ประกอบด้วยกลุ่มวิชา ทรัพยากรพืช การป้องกันกำจัดศัตรูพืช ทรัพยากรสัตว์ ทรัพยากรประมง ทรัพยากรป่าไม้ ทรัพยากรน้ำเพื่อการเกษตร อุตสาหกรรมเกษตร ระบบเกษตร ทรัพยากรดิน ธุรกิจการเกษตร วิศวกรรมและเครื่องจักรกล การเกษตร สิ่งแวดล้อมทางการเกษตร วิทยาศาสตร์ชีวภาพ และอื่น ๆ ที่เกี่ยวข้อง

5.5 สาขาวิศวกรรมศาสตร์และอุตสาหกรรมวิจัย ประกอบด้วยกลุ่มวิชา วิศวกรรมศาสตร์และเทคโนโลยีพื้นฐานทางวิศวกรรมศาสตร์ วิศวกรรมอุตสาหกรรมวิจัย และอื่น ๆ ที่เกี่ยวข้อง

5.6 สาขาปรัชญา ประกอบด้วยกลุ่มวิชา ปรัชญา ประวัติศาสตร์ โบราณคดี วรรณคดี ศิลปกรรม ภาษา สถาปัตยกรรม ศาสนา และอื่น ๆ ที่เกี่ยวข้อง

5.7 สาขานิติศาสตร์ ประกอบด้วยกลุ่มวิชา กฎหมายมหาชน กฎหมายเอกชน กฎหมายอาญา กฎหมายเศรษฐกิจ กฎหมายธุรกิจ กฎหมายระหว่างประเทศ กฎหมายวิธีพิจารณาความ และอื่น ๆ ที่เกี่ยวข้อง

5.8 สาขารัฐศาสตร์และรัฐประศาสนศาสตร์ ประกอบด้วยกลุ่มวิชา ความสัมพันธ์ระหว่างประเทศ นโยบายศาสตร์ อุดมการณ์ทางการเมือง สถาบันทางการเมือง ชีวิตทางการเมือง สังคมวิทยาทางการเมือง ระบบการเมือง ทฤษฎีการเมือง รัฐประศาสนศาสตร์ มติสาธารณะ ยุทธศาสตร์เพื่อความมั่นคง เศรษฐศาสตร์การเมือง และอื่น ๆ ที่เกี่ยวข้อง

5.9 สาขาเศรษฐศาสตร์ ประกอบด้วยกลุ่มวิชา เศรษฐศาสตร์ พาณิชยศาสตร์ บริหารธุรกิจ การบัญชี และอื่น ๆ ที่เกี่ยวข้อง

5.10 สาขาสังคมวิทยา ประกอบด้วยกลุ่มวิชา สังคมวิทยา ประชากรศาสตร์ มานุษยวิทยา จิตวิทยาสังคม ปัญหาสังคม สังคมศาสตร์ อาชญาวิทยา กระบวนการยุติธรรม มนุษย์นิเวศวิทยาและนิเวศวิทยาสังคม พัฒนาสังคม ภูมิปัญญาท้องถิ่น ภูมิศาสตร์สังคม การศึกษา ความเสมอภาคระหว่างเพศ คติชนวิทยา และอื่น ๆ ที่เกี่ยวข้อง

5.11 สาขาเทคโนโลยีสารสนเทศและนิเทศศาสตร์ ประกอบด้วยกลุ่มวิชา วิทยาการคอมพิวเตอร์ โทรคมนาคม การสื่อสารด้วยดาวเทียม การสื่อสารเครือข่าย การสำรวจ และรับรู้จากระยะไกล ระบบสารสนเทศภูมิศาสตร์ สารสนเทศศาสตร์ นิเทศศาสตร์ บรรณารักษศาสตร์ เทคนิคพิพิธภัณฑน์และภัณฑาคาร และอื่น ๆ ที่เกี่ยวข้อง

5.12 สาขาการศึกษา ประกอบด้วยกลุ่มวิชา พื้นฐานการศึกษา หลักสูตรและการสอน การวัดและประเมินผลการศึกษา เทคโนโลยีการศึกษา บริหารการศึกษา จิตวิทยาและการแนะแนว การศึกษา การศึกษานอกโรงเรียน การศึกษาพิเศษ พลศึกษา และอื่น ๆ ที่เกี่ยวข้อง

.....

ตัวอย่าง

รายละเอียดงบประมาณการวิจัยของข้อเสนอการวิจัย จำแนกตามงบประมาณต่าง ๆ (ปีงบประมาณที่เสนอขอ)

รายการ	จำนวนเงิน
1. งบบุคลากร ค่าจ้างชั่วคราว ฯลฯ	
2. งบดำเนินงาน 2.1 ค่าตอบแทน ใช้สอยและวัสดุ 2.1.1 ค่าตอบแทน เช่น ค่าอาหารทำการนอกเวลา ค่าตอบแทน ผู้ปฏิบัติงานให้ราชการ ค่าเบี้ยประชุมกรรมการ ฯลฯ 2.1.2 ค่าใช้สอย เช่น 1) ค่าเบี้ยเลี้ยง ค่าเช่าที่พัก ค่าพาหนะ 2) ค่าซ่อมแซมยานพาหนะและขนส่ง 3) ค่าซ่อมแซมครุภัณฑ์ 4) ค่าจ้างเหมาบริการ 5) ค่าใช้จ่ายในการสัมมนาและฝึกอบรม 6) ค่ารับรองและพิธีการ 7) ค่าเงินประกันสังคม 8) ค่าใช้สอยอื่น ๆ ฯลฯ 2.1.3 ค่าวัสดุ เช่น 1) วัสดุสำนักงาน 2) วัสดุเชื้อเพลิงและหล่อลื่น 3) วัสดุไฟฟ้าและวิทยุ 4) วัสดุโฆษณาและเผยแพร่ 5) วัสดุหนังสือ วารสารและตำรา 6) วัสดุคอมพิวเตอร์ 7) วัสดุอื่น ๆ ฯลฯ	
2.2 ค่าสาธารณูปโภค เช่น ค่าไฟฟ้า ค่าน้ำประปา ค่าโทรศัพท์ ค่าไปรษณีย์โทรเลข ค่าบริการด้านสื่อสารและโทรคมนาคม	
3. งบลงทุน ค่าครุภัณฑ์ ฯลฯ	
รวมงบประมาณที่เสนอขอ	

หมายเหตุ : ตัวอย่างแบบฟอร์มนี้ใช้สำหรับข้อเสนอการวิจัยทั้งแผนงานวิจัย/โครงการวิจัย ซึ่งเป็นรายละเอียดงบประมาณการวิจัยเฉพาะปีงบประมาณที่เสนอขอ โดยจำแนกตามงบประมาณต่าง ๆ นอกจากนี้ ยังเป็นแบบฟอร์มสำหรับงบประมาณในส่วนบริหารจัดการแผนงานวิจัยด้วย

ตัวอย่าง

ภาพรวมงบประมาณการวิจัยของแผนงานวิจัยที่เสนอขอในแต่ละปี ตลอดการวิจัย

รายการ	งบประมาณที่เสนอขอ (บาท)					
	ปีที่ 1	ปีที่ 2	ปีที่ 3	ปีที่ 4	ปีที่ n	รวม
แผนงานวิจัย แผนงานวิจัยย่อยที่ 1.....ก (ถ้ามี) โครงการวิจัยที่ 1ก						
รวม						

ตัวอย่าง

รายละเอียดงบประมาณการวิจัยของแผนงานวิจัย จำแนกตามงบประมาณต่าง ๆ ที่เสนอขอในแต่ละปี ตลอดการวิจัย

รายการ	งบประมาณ (บาท)					รวม
	ปีที่ 1 พ.ศ.....	ปีที่ 2 พ.ศ.....	ปีที่ 3 พ.ศ.....	ปีที่ 4 พ.ศ.....	ปีที่ n พ.ศ.....	
1. งบบุคลากร 1.1 ค่าจ้างชั่วคราว แผนงานวิจัย แผนงานวิจัยย่อยที่ 1ก (ถ้ามี) โครงการวิจัยที่ 1ก						
2. งบดำเนินงาน 2.1 ค่าตอบแทน แผนงานวิจัย แผนงานวิจัยย่อยที่ 1ก (ถ้ามี) โครงการวิจัยที่ 1ก 2.2 ค่าใช้สอย แผนงานวิจัย แผนงานวิจัยย่อยที่ 1ก (ถ้ามี) โครงการวิจัยที่ 1ก 2.3 ค่าวัสดุ แผนงานวิจัย แผนงานวิจัยย่อยที่ 1ก (ถ้ามี) โครงการวิจัยที่ 1ก						
3. งบลงทุน 3.1 ค่าครุภัณฑ์ แผนงานวิจัย แผนงานวิจัยย่อยที่ 1ก (ถ้ามี) โครงการวิจัยที่ 1ก						
รวมงบประมาณที่เสนอขอ						

ตัวอย่าง

รายละเอียดงบประมาณการวิจัย จำแนกตามงบประมาณต่าง ๆ ที่เสนอขอในแต่ละปี
(กรณีเป็นโครงการวิจัยที่มีระยะเวลาดำเนินการวิจัยมากกว่า 1 ปี)

รายการ	จำนวนเงิน		
	ปีที่ 2 พ.ศ.	ปีที่ 3 พ.ศ.	ปีที่ 4 พ.ศ.
<p>1. งบบุคลากร ค่าจ้างชั่วคราว ฯลฯ</p> <p>2. งบดำเนินงาน</p> <p>2.1 ค่าตอบแทน ใช้สอยและวัสดุ</p> <p>2.1.1 ค่าตอบแทน เช่น ค่าอาหารทำการนอกเวลา ค่าตอบแทนผู้ปฏิบัติงานให้ราชการ ค่าเบี้ยประชุมกรรมการ ฯลฯ</p> <p>2.1.2 ค่าใช้สอย เช่น</p> <p>1) ค่าเบี้ยเลี้ยง ค่าเช่าที่พัก ค่าพาหนะ</p> <p>2) ค่าซ่อมแซมยานพาหนะและขนส่ง</p> <p>3) ค่าซ่อมแซมครุภัณฑ์</p> <p>4) ค่าจ้างเหมาบริการ</p> <p>5) ค่าใช้จ่ายในการสัมมนาและฝึกอบรม</p> <p>6) ค่ารับรองและพิธีการ</p> <p>7) ค่าเงินประกันสังคม</p> <p>8) ค่าใช้สอยอื่น ๆ</p> <p>ฯลฯ</p> <p>2.1.3 ค่าวัสดุ เช่น</p> <p>1) วัสดุสำนักงาน</p> <p>2) วัสดุเชื้อเพลิงและหล่อลื่น</p> <p>3) วัสดุไฟฟ้าและวิทยุ</p> <p>4) วัสดุโฆษณาและเผยแพร่</p> <p>5) วัสดุหนังสือ วารสารและตำรา</p> <p>6) วัสดุคอมพิวเตอร์</p> <p>7) วัสดุอื่น ๆ</p> <p>ฯลฯ</p> <p>2.2 ค่าสาธารณูปโภค เช่น ค่าไฟฟ้า ค่าน้ำประปา ค่าโทรศัพท์ ค่าไปรษณีย์โทรเลข ค่าบริการด้านสื่อสารและโทรคมนาคม</p> <p>3. งบลงทุน ค่าครุภัณฑ์ ฯลฯ</p>			
รวมงบประมาณที่เสนอขอแต่ละปี			

จรรยาบรรณนักวิจัย

ความเป็นมา

ปัจจุบันนี้ผลการวิจัยมีความสำคัญต่อการพัฒนาเศรษฐกิจและสังคมเป็นอย่างยิ่ง หากงานวิจัยที่ปรากฏสู่สาธารณชน มีความเที่ยงตรง นำเสนอสิ่งที่มีความจริงสะท้อนให้เห็นสภาพปัญหาที่เกิดขึ้นอย่างแท้จริงก็จะนำไปสู่การแก้ไขปัญหาได้ตรงจุดและมีประสิทธิภาพ การที่จะให้ได้มาซึ่งงานวิจัยที่ดีมีคุณภาพ จำเป็นต้องมีส่วนประกอบสำคัญหลายประการ นอกจากการดำเนินตามระเบียบวิธีการวิจัยอย่างมีคุณภาพแล้ว คุณธรรมหรือจรรยาบรรณของนักวิจัยเป็นปัจจัยสำคัญยิ่งประการหนึ่ง

คณะกรรมการสภาวิจัยแห่งชาติ สาขาสังคมวิทยา ตระหนักถึงความสำคัญของจรรยาบรรณนักวิจัยดังกล่าว จึงได้ริเริ่มดำเนินการยกร่างจรรยาบรรณนักวิจัยเพื่อเป็นมาตรฐานเดียวกันทั้งประเทศ เพื่อให้นักวิจัย นักวิชาการ ในสาขาวิชาการต่าง ๆ สามารถนำไปปฏิบัติได้ โดยผ่านกระบวนการขอรับความคิดเห็นจากนักวิจัย ผู้ทรงคุณวุฒิในสาขาวิชาต่าง ๆ และได้ปรับปรุงให้เหมาะสมรัดกุมชัดเจน จนกระทั่งได้รับความเห็นชอบจากคณะกรรมการบริหารสภาวิจัยแห่งชาติ ประกาศให้เป็นหลักเกณฑ์ควรประพฤติของนักวิจัยทั่วไป

วัตถุประสงค์

เพื่อเป็นแนวทางในการประพฤติปฏิบัติของนักวิจัยทั่วไป โดยมีลักษณะเป็นข้อพึงสังวรณมากกว่าจะเป็นข้อบังคับ อันจะนำไปสู่การเสริมสร้างจรรยาบรรณในหมู่นักวิจัยต่อไป

นิยาม

นักวิจัย หมายถึง ผู้ที่ดำเนินการค้นคว้าหาความรู้อย่างเป็นระบบ เพื่อตอบประเด็นที่สงสัย โดยมีระเบียบวิธีอันเป็นที่ยอมรับในแต่ละศาสตร์ที่เกี่ยวข้อง ซึ่งครอบคลุมทั้งแนวคิด มโนทัศน์ และวิธีการที่ใช้ในการรวบรวมและวิเคราะห์ข้อมูล

จรรยาบรรณ หมายถึง หลักความประพฤติอันเหมาะสมแสดงถึงคุณธรรมและจริยธรรมในการประกอบอาชีพ ที่กลุ่มบุคคลแต่ละสาขาวิชาชีพประมวลขึ้นไว้เป็นหลัก เพื่อให้สมาชิกในสาขาวิชาชีพนั้น ๆ ยึดถือปฏิบัติ เพื่อรักษาชื่อเสียงและส่งเสริมเกียรติคุณของสาขาวิชาชีพของตน

จรรยาบรรณนักวิจัย หมายถึง หลักเกณฑ์ควรประพฤติปฏิบัติของนักวิจัยทั่วไป เพื่อให้การดำเนินงานวิจัยตั้งอยู่บนพื้นฐานของจริยธรรมและหลักวิชาการที่เหมาะสม ตลอดจนประกันมาตรฐานของการศึกษาค้นคว้าให้เป็นไปอย่างสมศักดิ์ศรีและเกียรติภูมิของนักวิจัย

จรรยาบรรณนักวิจัย : แนวทางปฏิบัติ

ข้อ 1. นักวิจัยต้องซื่อสัตย์และมีคุณธรรมในทางวิชาการและการจัดการ

นักวิจัยต้องมีความซื่อสัตย์ต่อตนเองไม่นำผลงานของผู้อื่นมาเป็นของตน ไม่ลอกเลียนงานของผู้อื่น ต้องให้เกียรติและอ้างถึงบุคคลหรือแหล่งที่มาของข้อมูลที่น่ามาใช้ในงานวิจัย ต้องซื่อตรงต่อการแสวงหาทุนวิจัย และมีความเป็นธรรมเกี่ยวกับผลประโยชน์ที่ได้จากการวิจัย

แนวทางปฏิบัติ

- 1.1 นักวิจัยต้องมีความซื่อสัตย์ต่อตนเองและผู้อื่น
 - 1.1.1 นักวิจัยต้องมีความซื่อสัตย์ในทุกขั้นตอนของกระบวนการวิจัย ตั้งแต่การเลือกเรื่องที่จะทำวิจัย การเลือกผู้เข้าร่วมทำวิจัย การดำเนินการวิจัย ตลอดจนการนำผลงานวิจัยไปใช้ประโยชน์
 - 1.1.2 นักวิจัยต้องให้เกียรติผู้อื่น โดยการอ้างถึงบุคคลหรือแหล่งที่มาของข้อมูลและความคิดเห็นที่น่ามาใช้ในงานวิจัย
- 1.2 นักวิจัยต้องซื่อตรงต่อการแสวงหาทุนวิจัย
 - 1.2.1 นักวิจัยต้องเสนอข้อมูลและแนวคิดอย่างเปิดเผยและตรงไปตรงมาในการเสนอโครงการวิจัยเพื่อขอรับทุน
 - 1.2.2 นักวิจัยต้องเสนอโครงการวิจัยด้วยความซื่อสัตย์โดยไม่ขอทุนซ้ำซ้อน
- 1.3 นักวิจัยต้องมีความเป็นธรรมเกี่ยวกับผลประโยชน์ที่ได้จากการวิจัย
 - 1.3.1 นักวิจัยต้องจัดสรรสัดส่วนของผลงานวิจัยแก่ผู้ร่วมวิจัยอย่างยุติธรรม
 - 1.3.2 นักวิจัยต้องเสนอผลงานอย่างตรงไปตรงมาโดยไม่นำผลงานของผู้อื่นมาอ้างว่าเป็นของตน

ข้อ 2. นักวิจัยต้องตระหนักถึงพันธกรณีในการทำวิจัย ตามข้อตกลงที่ทำไว้กับหน่วยงานที่สนับสนุนการวิจัยและต่อหน่วยงานที่ตนสังกัด

นักวิจัยต้องปฏิบัติตามพันธกรณีและข้อตกลงการวิจัยที่เกี่ยวข้องทุกฝ่ายยอมรับร่วมกัน อุทิศเวลาทำงานวิจัยให้ได้ผลดีที่สุดและเป็นไปตามกำหนดเวลา มีความรับผิดชอบไม่ละทิ้งงานระหว่างดำเนินการ

แนวทางปฏิบัติ

- 2.1 นักวิจัยต้องตระหนักถึงพันธกรณีในการทำวิจัย
 - 2.1.1 นักวิจัยต้องศึกษาเงื่อนไข และกฎเกณฑ์ของเจ้าของทุนอย่างละเอียดรอบคอบ เพื่อป้องกันความขัดแย้งที่จะเกิดขึ้นในภายหลัง
 - 2.1.2 นักวิจัยต้องปฏิบัติตามเงื่อนไข ระเบียบและกฎเกณฑ์ ตามข้อตกลงอย่างครบถ้วน

2.2 นักวิจัยต้องอุทิศเวลาทำงานวิจัย

2.2.1 นักวิจัยต้องทุ่มเทความรู้ ความสามารถและเวลาให้กับการทำงานวิจัย เพื่อให้ได้มาซึ่งผลงานวิจัยที่มีคุณภาพและเป็นประโยชน์

2.3 นักวิจัยต้องมีความรับผิดชอบในการทำวิจัย

2.3.1 นักวิจัยต้องมีความรับผิดชอบ ไม่ละทิ้งงานโดยไม่มีเหตุผลอันควร และส่งงานตามกำหนดเวลา ไม่ทำผิดสัญญาข้อตกลงจนก่อให้เกิดความเสียหาย

2.3.2 นักวิจัยต้องมีความรับผิดชอบในการจัดทำรายงานการวิจัยฉบับสมบูรณ์ เพื่อให้ผลอันเกิดจากการวิจัยได้ถูกนำไปใช้ประโยชน์ต่อไป

ข้อ 3. นักวิจัยต้องมีพื้นฐานความรู้ในสาขาวิชาการที่ทำวิจัย

นักวิจัยต้องมีพื้นฐานความรู้ในสาขาวิชาการที่ทำวิจัยอย่างเพียงพอและมีความรู้ความชำนาญหรือมีประสบการณ์เกี่ยวเนื่องกับเรื่องที่ทำวิจัย เพื่อนำไปสู่งานวิจัยที่มีคุณภาพ และเพื่อป้องกันปัญหาการวิเคราะห์ การตีความ หรือการสรุปที่ผิดพลาด อันอาจก่อให้เกิดความเสียหายต่องานวิจัย

แนวทางปฏิบัติ

3.1 นักวิจัยต้องมีพื้นฐานความรู้ ความชำนาญหรือประสบการณ์เกี่ยวกับเรื่องที่ทำวิจัยอย่างเพียงพอเพื่อนำไปสู่งานวิจัยที่มีคุณภาพ

3.2 นักวิจัยต้องรักษามาตรฐานและคุณภาพของงานวิจัยในสาขาวิชาการนั้น ๆ เพื่อป้องกันความเสียหายต่อวงการวิชาการ

ข้อ 4. นักวิจัยต้องมีความรับผิดชอบต่อสิ่งที่ศึกษาวิจัย ไม่ว่าจะเป็นสิ่งที่มีชีวิตหรือไม่มีชีวิต

นักวิจัยต้องดำเนินการด้วยความรอบคอบระมัดระวัง และเที่ยงตรงในการทำวิจัยที่เกี่ยวข้องกับคน สัตว์ พืช ศิลปวัฒนธรรม ทรัพยากร และสิ่งแวดล้อม มีจิตสำนึกและปณิธานที่จะอนุรักษ์ศิลปวัฒนธรรม ทรัพยากร และสิ่งแวดล้อม

แนวทางปฏิบัติ

4.1 การใช้คนหรือสัตว์เป็นตัวอย่างทดลอง ต้องทำในกรณีที่ไม่มีความเสี่ยงอื่นเท่านั้น

4.2 นักวิจัยต้องดำเนินการวิจัยโดยมีจิตสำนึกที่จะไม่ก่อความเสียหายต่อคน สัตว์ พืช ศิลปวัฒนธรรม ทรัพยากร และสิ่งแวดล้อม

4.3 นักวิจัยต้องมีความรับผิดชอบต่อผลที่จะเกิดแก่ตนเอง กลุ่มตัวอย่างที่ใช้ในการศึกษา และสังคม

ข้อ 5. นักวิจัยต้องเคารพศักดิ์ศรี และสิทธิของมนุษย์ที่ใช้เป็นตัวอย่างในการวิจัย

นักวิจัยต้องไม่คำนึงถึงผลประโยชน์ทางวิชาการจนละเลย และขาดความเคารพในศักดิ์ศรีของเพื่อนมนุษย์ ต้องถือเป็นภาระหน้าที่ที่จะอธิบายจุดมุ่งหมายของการวิจัยแก่บุคคลที่เป็นกลุ่มตัวอย่างโดยไม่หลอกลวงหรือบีบบังคับ และไม่ละเมิดสิทธิส่วนบุคคล

แนวทางปฏิบัติ

- 5.1 นักวิจัยต้องมีความเคารพในสิทธิของมนุษย์ที่ใช้ในการทดลองโดยต้องได้รับความยินยอมก่อนทำการวิจัย
- 5.2 นักวิจัยต้องปฏิบัติต่อมนุษย์และสัตว์ที่ใช้ในการทดลองด้วยความเมตตา ไม่คำนึงถึงแต่ผลประโยชน์ทางวิชาการจนเกิดความเสียหายที่อาจก่อให้เกิดความขัดแย้ง
- 5.3 นักวิจัยต้องดูแลปกป้องสิทธิประโยชน์ และรักษาความลับของกลุ่มตัวอย่างที่ใช้ในการทดลอง

ข้อ 6. นักวิจัยต้องมีอิสระทางความคิด โดยปราศจากอคติในทุกขั้นตอนของการทำวิจัย

นักวิจัยต้องมีอิสระทางความคิด ต้องตระหนักว่าอคติส่วนตัวหรือความลำเอียงทางวิชาการอาจส่งผลให้มีการบิดเบือนข้อมูลและข้อค้นพบทางวิชาการ อันเป็นเหตุให้เกิดผลเสียหายต่องานวิจัย

แนวทางปฏิบัติ

- 6.1 นักวิจัยต้องมีอิสระทางความคิด ไม่ทำงานวิจัยด้วยความเกรงใจ
- 6.2 นักวิจัยต้องปฏิบัติงานวิจัยโดยใช้หลักวิชาการเป็นเกณฑ์และไม่ถือคติมาเกี่ยวข้อง
- 6.3 นักวิจัยต้องเสนอผลงานวิจัยตามความเป็นจริง ไม่จงใจเบี่ยงเบนผลการวิจัย โดยหวังผลประโยชน์ส่วนตน หรือต้องการสร้างความเสียหายแก่ผู้อื่น

ข้อ 7. นักวิจัยพึงนำผลงานวิจัยไปใช้ประโยชน์ในทางที่ชอบ

นักวิจัยพึงเผยแพร่ผลงานวิจัยเพื่อประโยชน์ทางวิชาการและสังคม ไม่ขยายผลข้อค้นพบจนเกินความเป็นจริง และไม่ใช้ผลงานวิจัยไปในทางมิชอบ

แนวทางปฏิบัติ

- 7.1 นักวิจัยพึงมีความรับผิดชอบและรอบคอบในการเผยแพร่ผลงานวิจัย
- 7.2 นักวิจัยพึงเผยแพร่ผลงานวิจัยโดยคำนึงถึงประโยชน์ทางวิชาการและสังคม ไม่เผยแพร่ผลงานวิจัยเกินความเป็นจริงโดยเห็นแก่ประโยชน์ส่วนตนเป็นที่ตั้ง
- 7.3 นักวิจัยพึงเสนอผลงานวิจัยตามความเป็นจริง ไม่ขยายผลข้อค้นพบโดยปราศจากการตรวจสอบ ยืนยันในทางวิชาการ

ข้อ 8. นักวิจัยพึงเคารพความคิดเห็นทางวิชาการของผู้อื่น

นักวิจัยพึงมีใจกว้าง พร้อมทั้งเปิดเผยข้อมูลและขั้นตอนการวิจัย ยอมรับฟังความคิดเห็น และเหตุผลทางวิชาการของผู้อื่น และพร้อมที่จะปรับปรุงแก้ไขงานวิจัยของตนให้ถูกต้อง

แนวทางปฏิบัติ

- 8.1 นักวิจัยพึงมีมนุษยสัมพันธ์ที่ดี ยินดีแลกเปลี่ยนความคิดเห็น และสร้างความเข้าใจในงานวิจัยกับเพื่อนร่วมงานและนักวิชาการอื่นๆ
- 8.2 นักวิจัยพึงยอมรับฟัง แก้ไขการทำวิจัยและการเสนอผลงานวิจัยตามข้อแนะนำที่ดี เพื่อสร้างความรู้ที่ถูกต้องและสามารถนำผลงานวิจัยไปใช้ประโยชน์ได้

ข้อ 9. นักวิจัยพึงมีความรับผิดชอบต่อสังคมทุกระดับ

นักวิจัยมีจิตสำนึกที่จะอุทิศกำลังสติปัญญาในการทำวิจัย เพื่อความก้าวหน้าทางวิชาการ เพื่อความเจริญและประโยชน์สุขของสังคมและมวลมนุษยชาติ

แนวทางปฏิบัติ

- 9.1 นักวิจัยพึงไตร่ตรองหาหัวข้อการวิจัยด้วยความรอบคอบและทำการวิจัยด้วยจิตสำนึกที่จะอุทิศกำลังปัญญาของตนเพื่อความก้าวหน้าทางวิชาการ เพื่อความเจริญของสถาบันและประโยชน์สุขต่อสังคม
- 9.2 นักวิจัยพึงรับผิดชอบต่อในการสร้างสรรค์ผลงานวิชาการเพื่อความเจริญของสังคม ไม่ทำการวิจัยที่ขัดกับกฎหมาย ความสงบเรียบร้อยและศีลธรรมอันดีของประชาชน
- 9.3 นักวิจัยพึงพัฒนาบทบาทของตนให้เกิดประโยชน์ยิ่งขึ้นและอุทิศเวลา ใจ กะทำการ ส่งเสริมพัฒนาความรู้ จิตใจ พฤติกรรมของนักวิจัยรุ่นใหม่ให้มีส่วนสร้างสรรค์ความรู้ แก่สังคมสืบไป

.....

จรรยาบรรณการใช้สัตว์เพื่องานทางวิทยาศาสตร์ สากลวิจัยแห่งชาติ

บทนำ

นับแต่อดีตกาลจนถึงปัจจุบัน สัตว์หลากหลายชนิดจำนวนมากหลายสิบล้านตัวได้ถูกนำมาใช้ในงานวิจัย งานทดสอบ และงานสอนด้านวิทยาศาสตร์การแพทย์ เพื่อประโยชน์ในการพัฒนาคุณภาพชีวิตของมนุษย์และสัตว์ ความจำเป็นที่จะต้องใช้สัตว์เพื่อการนี้ยังมีอยู่ต่อไป เนื่องจากในหลาย ๆ กรณียังไม่มีวิธีการอื่นใดที่จะนำมาใช้ทดแทนได้ดีกว่าหรือดีเท่า

อย่างไรก็ตาม ตลอดเวลาที่ผ่านมา ผู้ใช้สัตว์จำนวนไม่น้อยละเลยคุณธรรมที่พึงมีต่อสัตว์ ไม่คำนึงถึงชีวิตสัตว์ที่จะต้องสูญเสียไปในการทดลองแต่ละครั้ง ไม่คำนึงว่าวิธีการที่นำมาใช้จะทำให้เกิดความทรมานและสร้างความเจ็บปวดแก่สัตว์หรือไม่ ไม่คำนึงถึงความกดดันที่สัตว์ได้รับเนื่องจากถูกกักขังสูญเสียอิสรภาพ และไม่คำนึงถึงการสูญพันธุ์ของสัตว์ป่าที่ถูกนำออกจากป่ามาใช้โดยไม่มีการเพาะขยายพันธุ์เพิ่มด้วย เหตุนี้ กลุ่มพิทักษ์สิทธิของสัตว์ กลุ่มต่อต้านการทรมานสัตว์ และกลุ่มอนุรักษ์พันธุ์สัตว์ป่า จึงต่อต้านในรูปแบบต่าง ๆ บางครั้งมีการทำลายทรัพย์สิน บางครั้งรุนแรงถึงกับเสียชีวิต เนื้อและชีวิต กลุ่มผู้ใช้สัตว์และผู้รักษากฎหมาย จึงกำหนดมาตรการต่าง ๆ ขึ้นใช้เป็นแนวทางปฏิบัติรวมทั้งออกกฎหมายบังคับใช้ เช่น ประเทศอังกฤษเป็นประเทศแรกที่ยกกฎหมายเกี่ยวกับการทารุณกรรมสัตว์ขึ้น เมื่อปี พ.ศ. 2519 และปรับปรุงให้รัดกุมยิ่งขึ้น เมื่อปี พ.ศ. 2529 จนเป็นที่ทราบกันดีว่าประเทศอังกฤษเป็นประเทศที่มีการควบคุมใช้สัตว์ในงานวิจัยที่เข้มงวดที่สุด

องค์กรระหว่างประเทศ คือ สภาองค์กรระหว่างประเทศว่าด้วยวิทยาศาสตร์การแพทย์ (Council for International Organization of Medical Science หรือ CIOMS) ได้จัดให้มีการประชุมระหว่างผู้ใช้สัตว์ทดลองและกลุ่มผู้คัดค้านจากทั่วโลก ที่นครเจนีวา ประเทศสวิตเซอร์แลนด์ เมื่อ พ.ศ. 2528 และได้จัดทำข้อสรุปเป็นแนวทางการปฏิบัติในการใช้สัตว์เพื่อการวิจัยด้านวิทยาศาสตร์การแพทย์ (International Guiding Principles for Biomedical Research Involving Animals) ซึ่งหลายประเทศ เช่น สหรัฐอเมริกา แคนาดา ออสเตรเลีย ได้นำมาใช้เป็นแนวทาง ในการกำหนดจรรยาบรรณควบคุมการใช้สัตว์ทดลองในประเทศของตนอย่างได้ผล จรรยาบรรณดังกล่าวได้นำไปสู่มาตรฐานต่าง ๆ เช่น การพัฒนาพันธุกรรมของสัตว์ ขึ้นอย่างหลากหลาย และนำไปสู่การใช้พันธุวิศวกรรมในการผลิตสัตว์เพื่อแก้ไขปัญหาโรคต่าง ๆ ที่ยังไม่มีสัตว์เป็นตัวแทน นอกจากนี้ จรรยาบรรณนี้ยังได้นำไปสู่การเลี้ยงสัตว์อย่างเป็นระบบ และได้พัฒนาเทคนิคในการปฏิบัติต่อสัตว์แต่ละชนิด โดยเฉพาะเพื่อลดความ

ทรมานของสัตว์ลง ขณะเดียวกันก็มีความพยายามที่จะนำวิธีการทางด้านคณิตศาสตร์ ด้านคอมพิวเตอร์ และ In vitro biological system มาใช้แทนการใช้สัตว์ เพื่อลดจำนวนการใช้สัตว์ลง แต่วิธีการเหล่านี้ได้ผลเฉพาะบางกรณีเท่านั้น ยังไม่สามารถใช้ทดแทนได้ทุกกรณี

นักวิชาการที่ใช้สัตว์ในการทดลองต่างตระหนักดีว่า พันธกรรมของสัตว์ สภาพแวดล้อมในการเลี้ยงดู และเทคนิคที่ใช้ปฏิบัติต่อสัตว์ เป็นตัวแปรที่สำคัญต่อผลการทดลอง คณะกรรมการนานาชาติว่าด้วยวิทยาศาสตร์สัตว์ทดลอง (International Committee on Laboratory Animal Science, ICLAS) ได้แนะนำให้นักวิจัย รายงานปัจจัยทั้งสามอย่างละเอียดในการรายงานผลการวิจัย และได้เรียกร้องให้วารสารที่ตีพิมพ์ผลงานวิจัยทางวิชาการตีพิมพ์เฉพาะผลงานที่เสนอรายละเอียดอย่างสมบูรณ์ในการใช้สัตว์เท่านั้น รวมทั้งเสนอให้แหล่งทุนอุดหนุนการวิจัย ยกเลิกการให้ทุนในกรณีที่ได้รับทุนวิจัยปฏิบัติผิดแผนงานการใช้สัตว์ที่ได้เสนอไว้ ซึ่งข้อเสนอแนะดังกล่าวได้รับการสนับสนุนทั้งจากวารสารและแหล่งทุนอุดหนุนการวิจัยเป็นอย่างดี

ในปัจจุบัน วิทยาการด้านวิทยาศาสตร์ของประเทศไทยก้าวหน้าไปอย่างไม่หยุดยั้ง มีผู้ใช้สัตว์ในงานวิจัย งานทดสอบ งานสอน และงานผลิตชีววัตถุ เป็นจำนวนมากเช่นเดียวกับในต่างประเทศ ดังนั้นเพื่อให้การดำเนินงานดังกล่าวของประเทศไทย มีมาตรฐานในระดับสากล สภาวิจัยแห่งชาติ จึงเห็นควรกำหนด “จรรยาบรรณการใช้สัตว์เพื่องานทางวิทยาศาสตร์” ขึ้น เพื่อให้นักวิจัยและนักวิชาการได้ใช้เป็นแนวทางปฏิบัติ ในการใช้สัตว์อย่างถูกต้อง เหมาะสม และเป็นผลดีต่อการพัฒนาคุณภาพชีวิตของมนุษย์และสัตว์ อย่างแท้จริงต่อไป

นิยาม

จรรยาบรรณ หมายถึง หลักความประพฤติอันเหมาะสม แสดงถึงคุณธรรมและจริยธรรมในการประกอบอาชีพ ที่กลุ่มบุคคล แต่ละสาขาวิชาชีพประมวลขึ้นไว้เป็นหลัก เพื่อให้สมาชิกในสาขาวิชาชีพนั้น ๆ ยึดถือปฏิบัติ เพื่อรักษาชื่อเสียง และส่งเสริมเกียรติคุณของสาขาวิชาชีพของตน

สัตว์ หมายถึง สัตว์ที่มีกระดูกสันหลังทุกชนิด รวมถึง สัตว์ทดลอง สัตว์ป่า

สัตว์ทดลอง หมายถึง สัตว์ที่ถูกนำมาเพาะเลี้ยงในที่กักขัง สามารถสืบสายพันธุ์ได้ซึ่งมนุษย์นำมาใช้เพื่อประโยชน์ ในเชิงวิทยาศาสตร์และเทคโนโลยีทุกสาขา

สัตว์ป่า หมายถึง สัตว์ทุกชนิดที่เกิดหรือดำรงชีวิตอยู่ในป่าตามธรรมชาติ

ผู้ใช้สัตว์ หมายถึง ผู้ใช้สัตว์ในงานวิจัย งานทดสอบ งานสอน และงานผลิตชีววัตถุ ในเชิงวิทยาศาสตร์และเทคโนโลยีทุกสาขา

องค์การ หมายถึง สถาบันการศึกษาทุกระดับ หน่วยงานราชการ รัฐวิสาหกิจ หน่วยงานเอกชน และองค์กรต่าง ๆ

จรรยาบรรณการใช้สัตว์เพื่องานทางวิทยาศาสตร์ หมายถึง หลักเกณฑ์ที่ผู้ใช้สัตว์และผู้เลี้ยงสัตว์เพื่องานวิจัย งานทดสอบ งานผลิตชีววัตถุ และงานสอน ในเชิงวิทยาศาสตร์และเทคโนโลยีทุกสาขา ยึดถือปฏิบัติ เพื่อให้การดำเนินงานตั้งอยู่บนพื้นฐานของจริยธรรม คุณธรรม มนุษยธรรม และหลักวิชาการที่เหมาะสม ตลอดจนเป็นมาตรฐานการดำเนินงานที่เป็นที่ยอมรับโดยทั่วกัน

จรรยาบรรณการใช้สัตว์เพื่องานทางวิทยาศาสตร์

1. ผู้ใช้สัตว์ต้องตระหนักถึงคุณค่าของชีวิตสัตว์

ผู้ใช้สัตว์ต้องใช้สัตว์เฉพาะกรณีที่ได้พิจารณาอย่างถี่ถ้วนแล้วว่าเป็นประโยชน์และจำเป็นสูงสุดต่อการพัฒนาคุณภาพชีวิตของมนุษย์และสัตว์และ/หรือความก้าวหน้าทางวิชาการ และได้พิจารณาอย่างถี่ถ้วนแล้วว่าไม่มีวิธีการอื่นที่เหมาะสมเท่าหรือเหมาะสมกว่า

2. ผู้ใช้สัตว์ต้องตระหนักถึงความเมตตาของผลงานโดยใช้สัตว์จำนวนน้อยที่สุด

ผู้ใช้สัตว์จะต้องคำนึงถึงคุณสมบัติทางพันธุกรรมและคุณสมบัติทางสุขภาพของสัตว์ที่จะนำมาใช้ให้สอดคล้องกับวัตถุประสงค์และเป้าหมายของการใช้สัตว์ เพื่อให้มีการใช้สัตว์จำนวนที่น้อยที่สุดและได้รับผลงานที่ถูกต้องแม่นยำมากที่สุด

3. การใช้สัตว์ป่าต้องไม่ขัดต่อกฎหมายและนโยบายการอนุรักษ์สัตว์ป่า

การนำสัตว์ป่ามาใช้ ควรกระทำเฉพาะกรณีที่มีความจำเป็นต่อการศึกษาวิจัย โดยไม่สามารถใช้สัตว์ประเภทอื่นทดแทนได้ และการใช้สัตว์ป่านั้น จะต้องไม่ขัดต่อกฎหมายและนโยบายการอนุรักษ์สัตว์ป่า

4. ผู้ใช้สัตว์ต้องตระหนักว่าสัตว์เป็นสิ่งมีชีวิตเช่นเดียวกับมนุษย์

ผู้ใช้สัตว์ต้องตระหนักว่าสัตว์มีความรู้สึกเจ็บปวดและมีความรู้สึกตอบสนองต่อสภาพแวดล้อม เช่นเดียวกับมนุษย์ จึงต้องปฏิบัติต่อสัตว์ด้วยความระมัดระวังทุกขั้นตอนนับตั้งแต่การขนส่ง การไว้สต็อกอุปกรณ์ ในการเลี้ยงสัตว์ การจัดการสภาพแวดล้อมของสถานที่เลี้ยง เทคนิคในการเลี้ยง และการปฏิบัติต่อสัตว์ โดยไม่ให้สัตว์ได้รับความเจ็บปวด ความเครียด หรือความทุกข์ทรมาน

5. ผู้ใช้สัตว์ต้องบันทึกข้อมูลการปฏิบัติต่อสัตว์ไว้เป็นหลักฐานอย่างครบถ้วน

ผู้ใช้สัตว์ต้องปฏิบัติต่อสัตว์ตรงตามวิธีการที่เสนอไว้ในโครงการ และต้องจดบันทึกไว้เป็นหลักฐานอย่างละเอียด ครบถ้วน พร้อมทั้งจะเปิดเผยหรือชี้แจงได้ทุกโอกาส

จรรยาบรรณการใช้สัตว์เพื่องานทางวิทยาศาสตร์และแนวทางปฏิบัติ

1. ผู้ใช้สัตว์ต้องตระหนักถึงคุณค่าของชีวิตสัตว์

ผู้ใช้สัตว์ต้องใช้สัตว์เฉพาะกรณี ที่ได้พิจารณาอย่างถี่ถ้วนแล้วว่าเป็นประโยชน์และจำเป็นสูงสุดต่อการพัฒนาคุณภาพชีวิตของมนุษย์และสัตว์และ/หรือความก้าวหน้าทางวิชาการ และได้พิจารณาอย่างถี่ถ้วนแล้วว่าไม่มีวิธีการอื่นที่เหมาะสมเท่าหรือเหมาะสมกว่า

แนวทางปฏิบัติ

- 1.1 ผู้ใช้สัตว์ควรใช้สัตว์เฉพาะในกรณีที่เป็นสูงสุดหลีกเลี่ยงไม่ได้หรือไม่มีวิธีการอื่นที่เหมาะสมเท่านั้น ไม่ใช้สัตว์อย่างพร่ำเพรื่อ ทั้งนี้ ผู้ใช้สัตว์ต้องยอมรับและตระหนักถึงคุณค่าของชีวิตสัตว์และศีลธรรมตามหลักศาสนา
- 1.2 ก่อนการใช้สัตว์ ผู้ใช้สัตว์ต้องศึกษาข้อมูล หรือเอกสารที่เกี่ยวข้องกับงานนั้นอย่างถี่ถ้วน และนำข้อมูลที่มีอยู่แล้วมาพิจารณาประกอบการศึกษา ทดลอง เพื่อให้การใช้สัตว์มีประสิทธิภาพสูงสุด
- 1.3 ก่อนการใช้สัตว์ ผู้ใช้สัตว์ต้องนำเสนอโครงการที่แสดงถึงแผนงานและขั้นตอนการใช้ พร้อมทั้งเหตุผลความจำเป็นและประโยชน์ที่จะมีต่อการพัฒนาคุณภาพชีวิตของมนุษย์หรือสัตว์ และ/หรือความก้าวหน้าทางวิชาการและข้อมูล หลักฐาน หรือเหตุผลที่แสดงว่า ไม่มีวิธีการอื่นที่เหมาะสมที่จะนำมาใช้ทดแทนได้ในสภาวะการณ์ขณะนั้น
- 1.4 เมื่อสิ้นสุดการใช้สัตว์ ผู้ใช้สัตว์ต้องดำเนินการให้สัตว์ตายอย่างสงบ กรณีที่เป็นต้องให้สัตว์นั้นมีชีวิตอยู่ต่อไป ผู้ใช้สัตว์ต้องแสดงเหตุผลความจำเป็นและระบุวิธีการเลี้ยงสัตว์ให้ชัดเจนไว้ในโครงการที่นำเสนอต่อคณะกรรมการของสถาบันทุกครั้งก่อนที่จะดำเนินโครงการ และต้องรับผิดชอบเลี้ยงดูแลสัตว์นั่นเองโดยไม่ใช้สถานที่หรือทรัพย์สินขององค์กร โดยเฉพาะอย่างยิ่งต้องไม่ปล่อยสัตว์กลับคืนสู่ธรรมชาติ

2. ผู้ใช้สัตว์ต้องตระหนักถึงความเมตตาของผลงานโดยใช้สัตว์จำนวนน้อยที่สุด

ผู้ใช้สัตว์จะต้องคำนึงถึงคุณสมบัติทางพันธุกรรมและคุณสมบัติทางสุขภาพของสัตว์ที่จะนำมาใช้ ให้สอดคล้องกับวัตถุประสงค์และเป้าหมายของการใช้สัตว์ เพื่อให้มีการใช้สัตว์จำนวนที่น้อยที่สุด และได้รับผลงานที่ถูกต้องแม่นยำมากที่สุด

แนวทางปฏิบัติ

- 2.1 ผู้ใช้สัตว์ ควรศึกษาและพิจารณาข้อมูลด้านพันธุกรรมและระบบการเลี้ยงสัตว์ให้ตรงกับวัตถุประสงค์และเป้าหมายของการวิจัยและการใช้สัตว์

- 2.2 ผู้ใช้สัตว์ ควรเลือกใช้ชนิดและสายพันธุ์ของสัตว์ที่มีคุณสมบัติทางพันธุกรรมตรงกับวัตถุประสงค์และเป้าหมายของงานวิจัย และใช้สัตว์จำนวนน้อยที่สุด ที่จะให้ผลงานถูกต้อง แม่นยำ และเป็นที่ยอมรับ โดยการใช้วิธีการทางสถิติคำนวณหาจำนวนตัวอย่างที่เหมาะสม
- 2.3 ผู้ใช้สัตว์ ควรเลือกใช้สัตว์จากแหล่งเพาะขยายพันธุ์ที่มีประวัติการสืบสายพันธุ์ และมีคุณสมบัติทางพันธุกรรมคงที่ มีข้อมูลทางด้านพันธุกรรมและระบบการเลี้ยง และพร้อมที่จะให้บริการได้ทุกรูปแบบของชนิด สายพันธุ์ เพศ อายุ น้ำหนัก และจำนวนสัตว์ ตามความต้องการของผู้ใช้สัตว์อย่างต่อเนื่อง
- 2.4 ผู้ใช้สัตว์ ควรเลือกใช้สัตว์จากแหล่งที่มีการเลี้ยงด้วยระบบใดระบบหนึ่ง ดังต่อไปนี้
 - 2.4.1 Strict Hygienic Conventional
 - 2.4.2 Specified Pathogen Free
 - 2.4.3 Germ Free
- 2.5 ผู้ใช้สัตว์ ควรนำสัตว์ที่ไม่มีประวัติการสืบสายพันธุ์มาใช้เฉพาะในกรณีที่เป็นซึ่งตรงกับวัตถุประสงค์หรือเป้าหมายของการศึกษาวิจัยเท่านั้น
- 2.6 ผู้ใช้สัตว์ ควรเลือกใช้วิธีการศึกษาวิจัย วิธีการเลี้ยงสัตว์ วิธีการปฏิบัติต่อสัตว์ การวางแผนการวิจัย และการวิเคราะห์ผลการวิจัยที่ถูกต้องทั้งทางเทคนิคและสถิติ

3. การใช้สัตว์ป่าต้องไม่ขัดต่อกฎหมายและนโยบายการอนุรักษ์สัตว์ป่า

การนำสัตว์ป่ามาใช้ ควรกระทำเฉพาะกรณีที่มีความจำเป็นต่อการศึกษาวิจัย โดยไม่สามารถใช้สัตว์ประเภทอื่นทดแทนได้ และการใช้สัตว์ป่านั้น จะต้องไม่ขัดต่อกฎหมายและนโยบายการอนุรักษ์สัตว์ป่า

แนวทางปฏิบัติ

- 3.1 ผู้ใช้สัตว์ ควรใช้สัตว์ป่าเฉพาะกรณีที่จำเป็นอย่างยิ่งต่อการวิจัยที่ไม่มีวิธีการอื่นหรือใช้สัตว์อื่นทดแทนได้
- 3.2 ผู้ใช้สัตว์ป่าในการศึกษาวิจัยจะต้องปฏิบัติตามบทบัญญัติของกฎหมายและนโยบายการอนุรักษ์สัตว์ป่าอย่างครบถ้วนและเคร่งครัด

4. ผู้ใช้สัตว์ต้องตระหนักว่าสัตว์เป็นสิ่งมีชีวิตเช่นเดียวกับมนุษย์

ผู้ใช้สัตว์ต้องตระหนักว่าสัตว์มีความรู้สึกเจ็บปวดและมีความรู้สึกท้อถอยต่อสภาพแวดล้อม เช่นเดียวกับมนุษย์ จึงต้องปฏิบัติต่อสัตว์ด้วยความระมัดระวังทุกขั้นตอน นับตั้งแต่การขนส่ง การใช้วัสดุอุปกรณ์ในการเลี้ยงสัตว์ การจัดการสภาพแวดล้อมของสถานที่เลี้ยง เทคนิคในการเลี้ยง และการปฏิบัติต่อสัตว์ โดยไม่ให้สัตว์ได้รับความเจ็บปวด ความเครียด หรือความทุกข์ทรมาน

แนวทางปฏิบัติ

- 4.1 การขนส่งสัตว์ หน่วยงานที่มีการใช้สัตว์ทดลอง และหน่วยงานที่เพาะเลี้ยงสัตว์ทดลอง ต้องร่วมกันจัดการให้มีผู้รับผิดชอบดูแลให้การขนส่งสัตว์ทั้งทางบก ทางน้ำ หรือทางอากาศ มีผลกระทบต่อสวัสดิภาพและสุขภาพของสัตว์น้อยที่สุด และให้สัตว์ได้รับความปลอดภัยมากที่สุด (โดยให้มีระบบควบคุมอุณหภูมิ ระบบระบายอากาศ ระบบป้องกันการติดเชื้อ ภาชนะบรรจุสัตว์ที่แข็งแรงมั่นคงป้องกันสัตว์หลบหนีได้ และมีพื้นที่ให้สัตว์เคลื่อนไหวได้ตามที่กำหนดไว้ในมาตรฐานสากล)
- 4.2 การจัดการสภาพแวดล้อมของสถานที่เลี้ยงสัตว์ ต้องสามารถป้องกันการติดเชื้อ มีการควบคุมอุณหภูมิ ความชื้น การระบายอากาศ แสง และเสียงให้คงที่ และเหมาะสมกับความต้องการของสัตว์แต่ละชนิด ไม่สร้างความเครียดให้แก่สัตว์
- 4.3 วัสดุอุปกรณ์เลี้ยงสัตว์
 - 4.3.1 กรงหรือคอกเลี้ยงสัตว์ ต้องแข็งแรงมั่นคงเพียงพอที่จะป้องกันสัตว์หลบหนีได้ และถูกต้องตามมาตรฐานสากลที่กำหนดไว้สำหรับชนิด ขนาด และจำนวนสัตว์ ไม่มีส่วนประกอบที่จะทำให้สัตว์บาดเจ็บและต้องทำด้วยวัสดุที่คงทนต่อสารเคมีหรือความร้อนที่ใช้ในการป้องกันการติดเชื้อ
 - 4.3.2 วัสดุรองนอน ต้องเหมาะสมกับสัตว์แต่ละชนิด ไม่แหลมคม มีคุณสมบัติที่ซึมซับน้ำแล้วไม่เปื้อนยุ่ย และต้องปลอดจากสารพิษและเชื้อโรค
 - 4.3.3 สัตว์ต้องได้รับอาหารและน้ำที่สะอาดปราศจากเชื้อโรค สารพิษ และสารที่ก่อมะเร็ง ต้องได้รับอาหารและน้ำกินในปริมาณที่พอเพียงกับความต้องการตามระยะเวลา อาหารต้องมีส่วนประกอบของโปรตีน ไขมัน แร่ธาตุ วิตามิน แร่ธาตุ และกาก อย่างครบถ้วน เหมาะสมกับความต้องการของสัตว์แต่ละชนิด
- 4.4 การจัดการ
 - 4.4.1 หน่วยงานเลี้ยงสัตว์ ต้องเลี้ยงสัตว์ตามระบบการเลี้ยงแบบ Strict Hygienic Conventional หรือ Specified Pathogen Free หรือ Germ Free ระบบใด

ระบบหนึ่งอย่างต่อเนื่อง และเข้มงวดกวดขันในการป้องกันการติดเชื้อ โดยดำเนินการตามระบบดังกล่าวข้างต้นอย่างเคร่งครัด

4.4.2 หน่วยงานเลี้ยงสัตว์ ต้องมีสัตวแพทย์หรือนักวิชาการที่มีพื้นความรู้และประสบการณ์ด้านสัตว์ทดลองและต้องมีพนักงานเลี้ยงสัตว์ที่ผ่านการอบรมการเลี้ยงสัตว์ทดลองที่ได้มาตรฐาน

4.4.3 หน่วยงานเลี้ยงสัตว์ ต้องมีข้อมูล แหล่งที่มาของวัสดุอุปกรณ์ที่ใช้ในการเลี้ยงสัตว์ การป้องกันสัตว์ติดเชื้อ การควบคุมตรวจสอบสภาพแวดล้อม และการช่วยให้สัตว์ตายอย่างสงบในกรณีที่จำเป็นเพื่อให้สามารถจัดหาวัสดุอุปกรณ์ดังกล่าวได้อย่างต่อเนื่องและถูกต้องตามความต้องการ พร้อมทั้งต้องมีวัสดุอุปกรณ์สำรอง และหน่วยซ่อมบำรุงที่มีประสิทธิภาพ ทั้งนี้โดยต้องได้รับงบประมาณในการดำเนินการดังกล่าวอย่างเพียงพอและต่อเนื่อง

4.4.4 หน่วยงานเลี้ยงสัตว์ ต้องจัดการกำจัดซากสัตว์และขยะปฏิภูล ด้วยวิธีการที่เหมาะสมที่สามารถกำจัดทำลายสารกัมมันตรังสี สารพิษ และเชื้อโรค ไม่ให้ตกค้างหรือแพร่กระจายเป็นอันตรายต่อสภาพแวดล้อม และสุขภาพ

4.5 เทคนิคในการปฏิบัติต่อสัตว์

4.5.1 ผู้ใช้สัตว์ ต้องกำหนดแผนงานและวิธีการปฏิบัติต่อสัตว์อย่างถูกต้อง สอดคล้องกับมาตรฐานสากล ไว้ในโครงการอย่างชัดเจน

4.5.2 ผู้ใช้สัตว์และพนักงานเลี้ยงสัตว์ ต้องปฏิบัติต่อสัตว์ด้วยความเมตตา ไม่ทำให้สัตว์ได้รับความเจ็บปวด หรือเกิดความเครียด ในกรณีที่ไม่สามารถหลีกเลี่ยงได้ ต้องแสดงเหตุผลทางวิชาการที่ชัดเจนว่าไม่มีทางเลือกอื่นแล้วและต้องระบุนวิธีการบำบัด หรือลดความเครียดและความเจ็บปวดที่เกิดขึ้นไว้ในโครงการที่เสนอต่อคณะกรรมการของสถาบันไว้ด้วย ทั้งนี้การใช้สัตว์ควรสิ้นสุดลงก่อนที่สัตว์จะได้รับความเจ็บปวดจนถึงตาย

4.5.3 ผู้ใช้สัตว์ ต้องเรียนรู้เทคนิคพื้นฐานการปฏิบัติต่อสัตว์และมีความชำนาญพร้อมในเรื่องต่าง ๆ ดังนี้

- 1) การจัดและควบคุมสัตว์
- 2) การทำเครื่องหมายบนตัวสัตว์
- 3) การแยกเพศ
- 4) การให้สารทางปาก ผิวหนัง กล้ามเนื้อ เส้นเลือด ฯลฯ
- 5) การเก็บตัวอย่างเลือด อุจจาระ ปัสสาวะ ชี้นเนื้อ
- 6) การทำให้สัตว์สลบ

- 7) การทำให้สัตว์ตายอย่างสงบ
- 8) การผ่าซากสัตว์

5. ผู้ใช้สัตว์ต้องบันทึกข้อมูลการปฏิบัติต่อสัตว์ไว้เป็นหลักฐานอย่างครบถ้วน

ผู้ใช้สัตว์ต้องปฏิบัติต่อสัตว์ตรงตามวิธีการที่เสนอไว้ในโครงการ และต้องจดบันทึกไว้เป็นหลักฐานอย่างละเอียด ครบถ้วน พร้อมทั้งจะเปิดเผยหรือชี้แจงได้ทุกโอกาส

แนวทางปฏิบัติ

- 5.1 ผู้ใช้สัตว์ต้องดำเนินการตามวิธีการที่เสนอไว้ในโครงการอย่างเคร่งครัด
- 5.2 ผู้ใช้สัตว์ต้องบันทึกหลักฐานแหล่งที่มาของสัตว์ วิธีการเลี้ยง ระบบการป้องกันการติดเชื้อ และสภาพแวดล้อมของสถานที่เลี้ยงสัตว์อย่างต่อเนื่อง
- 5.3 ผู้ใช้สัตว์ต้องทำบันทึกทุกครั้งที่มีการปฏิบัติต่อสัตว์

การกำกับและดูแลให้ผู้ใช้สัตว์ปฏิบัติตามจรรยาบรรณการใช้สัตว์เพื่องานทางวิทยาศาสตร์

1. ระดับองค์กร

- 1.1 องค์กรที่มีการใช้สัตว์ในงานวิจัย งานทดสอบ งานสอน และงานผลิตชีววัตถุ ควรมีคณะกรรมการอย่างน้อยหนึ่งชุด เพื่อรับผิดชอบและจัดการในเรื่องการใช้สัตว์ให้เป็นไปตามจรรยาบรรณการใช้สัตว์และแนวทางปฏิบัติที่กำหนดไว้
- 1.2 คณะกรรมการควรประกอบด้วย กรรมการบริหารขององค์กร นักวิจัย และบุคคลภายนอกวงการหรือนอกองค์กร อย่างหลากหลาย
- 1.3 หน้าที่ของคณะกรรมการ มีดังนี้
 - 1.3.1 กำหนดรายละเอียด แนวทางปฏิบัติในการใช้และการเลี้ยงสัตว์เพื่องานวิจัย งานทดสอบ งานสอน และงานผลิตชีววัตถุ ให้สอดคล้องกับจรรยาบรรณการใช้สัตว์
 - 1.3.2 พิจารณาโครงการที่มีการใช้สัตว์ในงานวิจัย งานทดสอบ งานสอน และงานผลิตชีววัตถุที่มีผู้เสนอทั้งที่ต้องการจะดำเนินการภายในหรือภายนอกองค์กร โดยเฉพาะอย่างยิ่งโครงการที่ต้องการดำเนินการภายในองค์กร และนำเสนอต่อผู้บริหารองค์กร เฉพาะโครงการที่มีแผนปฏิบัติการถูกต้องสอดคล้องกับจรรยาบรรณการใช้สัตว์ ซึ่งจะดำเนินการได้ต่อเมื่อได้รับอนุมัติแล้วเท่านั้น
 - 1.3.3 ติดตามกำกับดูแลการใช้สัตว์ให้เป็นไปตามแผนการปฏิบัติต่อสัตว์โดยถูกต้องตามจรรยาบรรณการใช้สัตว์

- 1.3.4 จัดการให้หน่วยงานเลี้ยงสัตว์ดำเนินการอย่างมีมาตรฐานตามที่กำหนดไว้ในจรรยาบรรณการใช้สัตว์
- 1.3.5 สนับสนุนและผลักดันให้หน่วยงานเลี้ยงสัตว์ได้รับงบประมาณเพียงพอในการดำเนินงานให้สอดคล้องกับจรรยาบรรณการใช้สัตว์
- 1.3.6 จัดให้มีการสอน การอบรม การประชุมทางวิชาการ เพื่อให้และเพิ่มพูนความรู้เกี่ยวกับการใช้สัตว์แก่นักศึกษา อาจารย์ นักวิจัย นักวิทยาศาสตร์ที่ใช้สัตว์ และพนักงานเลี้ยงสัตว์ เพื่อให้สามารถดำเนินการตามจรรยาบรรณการใช้สัตว์ได้อย่างถูกต้อง ครบถ้วน

2. ระดับชาติ

- 2.1 สำนักงานคณะกรรมการวิจัยแห่งชาติ ควรแต่งตั้งคณะกรรมการชุดหนึ่ง เพื่อกำกับดูแล ส่งเสริม และสนับสนุน ให้การใช้สัตว์เพื่องานวิจัย งานสอน งานทดสอบ และงานผลิตชีววัตถุของทุกองค์การ เป็นไปตามจรรยาบรรณการใช้สัตว์ และแนวทางปฏิบัติ โดยมีหน้าที่ดังต่อไปนี้
 - 2.1.1 มีอำนาจหน้าที่และความรับผิดชอบในการตรวจสอบข้อเท็จจริงภายในองค์การ กรณีที่มีการร้องเรียนจากประชาชน สื่อมวลชน วารสารที่ตีพิมพ์ผลงานทางวิชาการ และแหล่งให้ทุนอุดหนุนการวิจัย
 - 2.1.2 ส่งเสริมสนับสนุนและประชาสัมพันธ์ให้ผู้ใช้อัตว์ องค์การที่ใช้สัตว์ทั้งภาครัฐและเอกชนปฏิบัติตามจรรยาบรรณการใช้สัตว์ อย่างเคร่งครัด
 - 2.1.3 สนับสนุนและเสนอแนะแก่องค์การ ทั้งภาครัฐและเอกชนที่ใช้สัตว์ ในการกำหนดรายละเอียดและแนวทางปฏิบัติสำหรับการใช้และการเลี้ยงสัตว์เพื่องานวิจัย งานทดสอบ งานสอน และงานผลิตชีววัตถุขององค์การให้สอดคล้องกับจรรยาบรรณการใช้สัตว์
 - 2.1.4 แก้ไขปรับปรุงจรรยาบรรณการใช้สัตว์ ให้เหมาะสมกับความก้าวหน้าทางวิทยาศาสตร์และเทคโนโลยี ความเปลี่ยนแปลงทางสังคม และขนบธรรมเนียมประเพณีของประเทศ
 - 2.1.5 ส่งเสริมสนับสนุนให้หน่วยงานต่าง ๆ ที่ใช้สัตว์ จัดการประชุมสัมมนา อบรมวิธีการเลี้ยงและวิธีการใช้สัตว์ ตามจรรยาบรรณการใช้สัตว์
 - 2.1.6 ประสานงานกับสำนักงบประมาณ หน่วยงานที่เกี่ยวข้องกับการจัดสรรงบประมาณ ให้ได้รับทราบถึงความสำคัญของการดำเนินงานตามจรรยาบรรณการใช้สัตว์ เพื่อส่งเสริมสนับสนุนด้านงบประมาณให้เพียงพอแก่การดำเนินงานอย่างมีประสิทธิภาพ

- 2.1.7 ประสานงานกับหน่วยงานที่ให้ทุนอุดหนุนการวิจัย ให้พิจารณาให้ทุนอุดหนุนแก่โครงการที่ผ่านการเห็นชอบจากคณะกรรมการของแต่ละองค์การแล้วเท่านั้น
- 2.2 กองบรรณาธิการของวารสารที่ดีพิมพ์ผลงานวิจัย ควรกำหนดให้ผู้ส่งบทความหรือผลงานวิจัย เพื่อพิมพ์เผยแพร่ จัดส่งต้นฉบับพร้อมด้วยข้อมูลที่แสดงความชัดเจนทั้งด้านพันธุกรรมสัตว์ จำนวนสัตว์ที่ใช้ วิธีการเลี้ยงและเทคนิคการปฏิบัติต่อสัตว์ รวมทั้งเอกสารแสดงหลักฐานการได้รับอนุมัติจากคณะกรรมการขององค์การให้ดำเนินการวิจัยได้มาด้วย และควรขอการตีพิมพ์ไว้จนกว่าผู้ส่งบทความหรือผลงานวิจัยจะส่งเอกสารแสดงหลักฐานว่าได้ปฏิบัติถูกต้องตามจรรยาบรรณการใช้สัตว์ มาให้ครบถ้วนแล้ว
-

ข้อกำหนดสำหรับข้อเสนอการวิจัยที่มีการใช้สัตว์ ที่เสนอของบประมาณแผ่นดิน ผ่านสำนักงานคณะกรรมการวิจัยแห่งชาติ

1. ข้อเสนอการวิจัยที่มีการใช้สัตว์ ต้องผ่านการพิจารณาจากคณะกรรมการกำกับดูแลการเลี้ยงและใช้สัตว์ของหน่วยงาน (หรือคณะกรรมการที่มีชื่อเรียกเป็นอย่างอื่น แต่มีหน้าที่ในการกำกับและดูแลการเลี้ยงและใช้สัตว์) และต้องมีใบรับรองการอนุมัติให้ดำเนินการเลี้ยงและใช้สัตว์ ที่ได้พิจารณาแล้วเห็นว่ายสอดคล้องกับจรรยาบรรณการใช้สัตว์เพื่องานทางวิทยาศาสตร์ สภาวิจัยแห่งชาติ ลงนามโดยประธานคณะกรรมการกำกับดูแลการเลี้ยงและใช้สัตว์ของหน่วยงาน และหัวหน้าส่วนราชการในแบบฟอร์มที่กำหนด
2. ผู้เสนอข้อเสนอการวิจัย ต้องส่งข้อเสนอการวิจัยที่จะเสนอขอรับงบประมาณแผ่นดิน พร้อมใบรับรองการอนุมัติให้ดำเนินการเลี้ยงและใช้สัตว์ตามแบบฟอร์มที่กำหนด

แบบฟอร์มใบรับรอง

ใบรับรองการอนุมัติให้ดำเนินการเลี้ยงและใช้สัตว์

ID #.....

ชื่อข้อเสนอการวิจัย

(ภาษาไทย)

(ภาษาอังกฤษ)

ชื่อ-สกุล ผู้เสนอข้อเสนอการวิจัย

(ภาษาไทย)

(ภาษาอังกฤษ)

หน่วยงานที่สังกัด (คณะ/กอง)

(มหาวิทยาลัย/กรม)

(กระทรวง)

สถานที่ดำเนินการเลี้ยงและใช้สัตว์

.....

ข้อเสนอการวิจัยนี้ได้ผ่านการพิจารณาจากคณะกรรมการกำกับดูแลการเลี้ยงและใช้สัตว์แล้ว เห็นว่ามีความสอดคล้องกับจรรยาบรรณการใช้สัตว์เพื่องานทางวิทยาศาสตร์ สภาวิจัยแห่งชาติ จึงเห็นสมควรให้ดำเนินการเลี้ยงและใช้สัตว์ ตามข้อเสนอการวิจัยนี้ได้

ลงนาม

ลงนาม

(.....)

(.....)

ตำแหน่ง ประธานคณะกรรมการกำกับดูแลการเลี้ยงและใช้สัตว์ของหน่วยงาน

ตำแหน่ง หัวหน้าส่วนราชการ

วัน /เดือน /ปี

วัน /เดือน /ปี

คณะผู้จัดทำคู่มือ

ที่ปรึกษา :

- | | |
|---------------------------------|-------------------------------------|
| 1. ศาสตราจารย์อานนท์ บุญยรัตเวช | เลขาธิการคณะกรรมการวิจัยแห่งชาติ |
| 2. นายกฤษณ์รัช นพนาดีพงษ์ | รองเลขาธิการคณะกรรมการวิจัยแห่งชาติ |
| 3. นางรีนา บัตรสมบุญณ์ | ผู้อำนวยการภารกิจมาตรฐานระบบวิจัย |

บรรณาธิการ :

- | | |
|--------------------------|---------------------------------------|
| 1. นายเวษยันต์ เฮงสุวนิช | หัวหน้าส่วนติดตามและประเมินผลการวิจัย |
|--------------------------|---------------------------------------|

ฝ่ายรวบรวมข้อมูลและจัดพิมพ์ :

- | | |
|----------------------------|----------------------------------|
| 1. นางสาวศยามน ไชยปุระ | นักวิเคราะห์นโยบายและแผนชำนาญการ |
| 2. นางสาวภาชนี อุบลวิโรจน์ | เจ้าหน้าที่วิเคราะห์นโยบายและแผน |

สถานที่ติดต่อ :

ส่วนติดตามและประเมินผลการวิจัย
ภารกิจมาตรฐานระบบวิจัย
สำนักงานคณะกรรมการวิจัยแห่งชาติ
196 ถนนพหลโยธิน เขตจตุจักร กรุงเทพฯ 10900
โทรศัพท์ (02) 561-2445 ต่อ 467, (02) 579-2283
โทรสาร (02) 579-2283, (02) 940-6501, (02) 579-0593
<http://www.nrct.net>, www.nrct.go.th, www.nrct.go.th/res_eva

จัดพิมพ์โดย :

บริษัท อาร์ตแอนด์พาร์ท อีพเดท จำกัด
599/71 หมู่ 5 ถ.ศรีนครินทร์ ต.สำโรงเหนือ อ.เมือง จ.สมุทรปราการ 10270
โทรศัพท์ (02) 383-4945
โทรสาร (02) 383-4946
<http://www.artandpart.com>



**ส่วนติดตามและประเมินผลการวิจัย
ภารกิจมาตรฐานระบบวิจัย
สำนักงานคณะกรรมการวิจัยแห่งชาติ (วช.)**

196 ถนนพหลโยธิน เขตจตุจักร กรุงเทพฯ 10900
โทรศัพท์ (02) 561-2445 ต่อ 467, (02) 579-2283
โทรสาร (02) 579-2283, (02) 940-6501, (02) 579-0593
<http://www.nrct.net> , www.nrct.go.th